AVISEN

ONSDAG 18. MAJ 2022
Årgang 2

FLERTAL

Læs side 2

Foto: AVISEN

Tiden sad fast i 1960'ernes ungdomsidealer

Unikt mountainbikespor blev indviet

Stoklund ser frem til opgaven som politisk ordfører

Foto: AVISEN

Forklaring: Det betyder en afskaffelse af dækningsafgiften

Socialdemokratiets klare ønske om at afskaffe dækningsafgiften har fået en blandet modtagelse. Business Fredericia, Konservative, Dansk Folkeparti og Venstre jubler – Enhedslisten er meget imod.

Af Matthias Runge Madsen

”S er klar til at fjerne dækningsafgiften”, stod der på forsiden af AVISEN ganske få dage før kommunalvalget i november 2021. Socialdemokratiets gruppeformand, Søren Larsen, ville have mere politisk ledelse af beskæftigelsesområdet, for ledighedstallene i Fredericia var kritiske. Derfor lovede han erhvervslivet, at hvis de hjalp med at få ledigheden ned på landsgennemsnittet, så ville han i modgift fjerne dækningsafgiften.

Den milepæl blev nået allerede i starten af året, til trods for en målsætning, der først foreskrev målopfyldelsen ved udgangen af 2022. Det var en glædelig nyhed, både for politikerne og selvsagt for de borgere der har skiftet en tilværelse på offentlig forsørgelse ud med et arbejde. Men når man lover noget i en valgkamp, så skal man også overholde det. Derfor var Venstres gruppeformand, Peder Tind, hurtigt ude med en efterlysning af handling.

Som efterlyst, så fundet. Gruppeformand i Socialdemokratiet, Søren Larsen, tøvede ikke, da han blev spurgt ind til om hvorvidt valgløftet fortsat stod. Det gør det. Søren Larsen forsikrede, at han vil gøre sit for gradvist at udfase dækningsafgiften i takt med, at midtvejsreguleringen bliver udfaset.

Dækningsafgiften er defineret som en særskat på erhvervsejendomme. Det er optionelt for kommunerne, om de vil have en dækningsafgift eller ej. Fredericias nabokommuner har ingen dækningsafgift. Formålet med afgiften er at dække de udgifter, som påføres kommunen som følge af erhvervsejendommen.

Der bliver kastet med begreber, tal og løfter i denne debat. Derfor er det også nødvendigt at definere midtvejsreguleringen, som Søren Larsen vil bruge til at finansiere fjernelsen af dækningsafgiften. Kommunerne modtager beskæftigelsestilskud fra staten. Hvis man har en ledighed, der er større end landsgennemsnittet, vil der komme en midtvejsregulering, hvor kommunen skal betale et større millionbeløb tilbage. Når man landsgennemsnittet vil denne midtvejsregulering udgå, hvorfor man ikke få en regning. De seneste år har Fredericia Kommune fået en regning i midtvejsreguleringen på omkring 30 millioner kroner. En fjernelse af dækningsafgiften i Fredericia Kommune er beregnet til at koste 32 millioner kroner.

En fjernelse af dækningsafgiften vil altså medføre, at kommunen kommer til at mangle 32 millioner kroner i indtægt om året. Men samtidig betyder et ledighedstal på landsgennemsnittet, at Fredericia Kommune ikke længere skal finde omkring 30 millioner kroner til midtvejsreguleringen. Dermed giver det stort set status quo i kassebeholdningen.

Udover midtvejsregulering og dækningsafgift er det relevant at definere både ”servicerammen” og ”anlægsloftet”. Det er to kernebegreber i den kommunale økonomi, fordi det sætter begrænsninger på kommunens forbrug på henholdsvis service og anlæg. I Økonomiaftalen mellem kommunerne og regeringen, kan der indgå et loft over, hvor mange penge kommunerne må bruge på anlæg. Dette er anlægsloftet. Kommunerne skal samlet set overholde denne ramme. Formålet er at forhindre overophedning af økonomien ved at begrænse kommunernes anlægsinvesteringer. Når der hvert år laves en økonomiaftale, aftales der også en ramme for, hvor mange penge kommunerne under ét må bruge på serviceudgifter i det enkelte år. Dette kaldes et serviceloft. Hvis kommunerne under ét ikke overholder dette loft, udbetaler staten ikke det betingede balancetilskud til kommunerne.

Det betyder altså, at kommunerne er underlagt stramme retningslinjer fra staten, som betyder, at selvom der er penge i kassen, så kan de ikke nødvendigvis bruges. Fredericia Kommune har lige nu et overskud i kassen på omkring 450 millioner kroner. Dertil kommer, at Fredericia Kommune hvert år modtager penge i udligning fra andre kommuner, omkring 40 millioner kroner, som man endnu ikke har haft mulighed for at bruge, på grund af de nationalt fastsatte rammer. Betalingen af midtvejsreguleringen foregår som et kassetræk, altså penge der tages direkte ud af kassen og ikke har indflydelse på hverken servicerammen eller anlægsloftet. En fjernelse af dækningsafgiften vil ligeledes alene udgøre et kassetræk.

Der er altså, faktuelt, tale om cirka 30 millioner kroner man ikke længere skal betale i midtvejsregulering. Det er netop de 30 millioner kroner man har ”sparet” i midtvejsregulering, som Socialdemokratiet vil bruge til at fjerne dækningsafgiften.

AVISEN
Udgives af
DANSKE DIGITALE MEDIER A/S

Danmark: avisen.nu
Fredericia: fredericiaavisen.dk
Middelfart: middelfartavisen.dk
Fordelsklub: kommunitas.dk

Janus Bang | ansvh. chefredaktør | jb @avisen.nu
Matthias Runge Madsen | chefredaktør | mr@avisen.nu
Patrick Viborg Andersen | lokalredaktør | pa@avisen.nu
Andreas Dyhrberg Andreassen | udgiver | CEO | ad@avisen.nu

Annoncesalg | avisen@avisen.nu
Redaktion | avisen@avisen.nu
AVISEN kan altid læses online
AVISEN | Riddergade 17, st | 7000 Fredericia

Vi er tilmeldt pressenævnet
og tager ansvar for indholdet.
PRESSE NÆVNET

Der er flere måder, vi kan sælge din bolig på

Hos Fredericia Mægleren kan du selv vælge, hvor meget vi skal hjælpe med dit salg

Premium salg

- Vurdering af din bolig fysisk af uddannet ejendomsmægler, så du får den rigtige pris på din bolig
- Fredericia Mægleren står for fremvisninger og åbent hus
- Fredericia Mægleren står for forhandling af pris og vilkår
- Fredericia Mægleren laver alt sags- og salgsarbejde for dig som sælger
- Adgang til vores købekartotek
- Fredericia Mægleren er til sælgers rådighed 24/7
- Fredericia Mægleren deltager ved fotografering og nøgleaflevering
- Mulighed for dronefotografering og dronefilm
- Ingen opstarts omkostninger til sælger eksklusiv rapporter og energimærke

Pris fra kr. 59.995,00

Budget salg

- Vurdering af din bolig fysisk af uddannet ejendomsmægler – ikke en robotvurdering
- Sælger står for fremvisninger og åbent hus
- Fredericia Mægleren hjælper med for forhandling af pris og vilkår
- Fredericia Mægleren laver sags- og salgsarbejde for dig som sælger
- Sælger sørger selv for opsætning af salgsskilte
- Sælger står selv for nøgleaflevering
- Opstartsomkostninger kr. 4.995,00

Pris fra kr. 19.995,00

Fredericia Mægleren

Vi er din lokale ejendomsmægler

Foto: AVISEN

Nye Borgerlige: De røde må gerne melde sig ud

Nye Borgerliges byrådsmedlem i Fredericia, Karsten Byrgesen, mener at dækningsafgiften skal udfases. Samtidig langer han ud efter partierne på den modsatte fløj.

Af Matthias Runge Madsen

Venstre har i mange år ønsket det. Konservative ligeså. Dansk Folkeparti mener, at erhvervslivet har leveret, og går derfor også ind for at udfase dækningsafgiften. Nu vil Socialdemokratiet også fjerne dækningsafgiften. Det har stor opbakning i erhvervslivet, men venstrefløjen er imod. Både SF og Enhedslisten har svært ved at stemme for. Men for Nye Borgerlige er situationen en anden.Dækningsafgiften er defineret som en særskat på erhvervsejendomme. Det er optionelt for kommunerne, om de vil have en dækningsafgift eller ej. Fredericias nabokommuner har ingen dækningsafgift. Formålet med afgiften er at dække de udgifter, som påføres kommunen som følge af erhvervsejendommen. Socialdemokratiet foreslår nu, med stor opbakning fra et flertal i byrådet og erhvervslivet, at udfase dækningsafgiften helt.

Det er et forslag, som Nye Borgerliges medlem af Fredericia Byråd, Karsten Byrgesen, glæder sig meget over.

– Jeg tænker sådan set, at det er et ønske som Nye Borgerlige har fremført ved de seneste budgetforhandlinger i Fredericia. Jeg er sådan set glad for, at Socialdemokratiet endelig går denne vej. De har sagt tidligere, at det ville man ikke. Så et eller andet stort er der sket, siger Karsten Byrgesen.

– Jeg har haft en forhandling med Steen Wrist om det sidste år, hvor han sagde, at det der var udfordringen var det, at vi står dårligt i relation til at få folk i arbejde i Fredericia. Om vi reelt står bedre nu ved jeg ikke. Vi har stadig håbløst for mange – og mangel på arbejdskraft. Men der sagde han, at fik vi styr på situationen så vi kom på landsgennemsnittet få et beløb der kunne gå til at afskaffe dækningsbidraget, fortsætter han.

De røde må gerne melde sig ud

For Karsten Byrgesen er det en fantastisk nyhed, at Socialdemokratiet vil fjerne dækningsafgiften. Selv mener han, at det er en unfair skat.

– Når vi ser, at vi har en kommunekasse, der vokser år for år, så er det fordi vi tager penge fra borgerne og putter dem i kommunens kasse. Formuen vokser år for år. Det er positivt, at vi kan få dækningsafgiften væk. Det er unfair, at vi beder virksomhederne om at betale en skat på grund af deres bygninger, for de betaler i forvejen skat til byen, samtidig med, at de sikrer arbejdspladser og at hjulene kører rundt. Det er en syg skat, siger Karsten Byrgesen.

Dog tør han ikke sælge skindet før bjørnen er skudt.

– Men jeg vil gerne have lov til at se det, før jeg tror på det. Derudover skal vi kigge tallene igennem igen. For vi er først på sikker grund, når vi ikke længere skal betale midtvejsregulering. Det vil jeg gerne se dokumentation for, siger Karsten Byrgesen.

– For nogen virksomheder har det ikke ret stor betydning, men symbolsk har det en meget stor betydning, når vi vil trække virksomheder til. De skal ikke vælge Fredericia fra på grund af det. Det er et godt konkurrenceparameter at fjerne det. Man skulle aldrig have opfundet det her. Virksomhederne betaler i forvejen rigtig meget.

Både Enhedslisten og SF har svært ved at se sig selv i et budget med en fjernelse af dækningsafgiften. Men det bekymrer ikke Karsten Byrgesen.

– Jeg synes, det er helt fint. De der yderfløjspartier derovre har det med, at alle andre skal betale for deres fest. Jeg synes, de skulle bruge kræfter på at finde ud af, hvad erhvervslivet betyder for samfundet. Uden erhvervslivet var der ingen arbejdspladser. Jeg tager fuldstændig afstand fra den holdning med, at alle skal have lige meget. Det er ren kommunisme, de kører. Så det gør mig ikke spor, at de ikke er med. Skat er noget alle andre, end dem selv, skal betale, siger Karsten Byrgesen og fortsætter:

– Mine øjne er fuldstændig tørre i forhold til dem. De må meget gerne trække sig fra budgetforhandlingerne.

– Det her ændrer ikke noget ved balancen i byrådet. Det er lokalpolitik. I samme øjeblik som de røde partier ser hvilken vej det går, så må de gå med. De er trods alt det parlamentariske grundlag. Der er ikke nedfældet, at de ikke må røre ved dækningsafgiften, forklarer Karsten Byrgesen og fortsætter:

– Jeg ved ikke hvad der er galt med Enhedslisten i virkeligheden, men de har særstandpunkter, der ikke passer godt med Socialdemokratiet eller de blå partier. Derfor reagerer hun (Cecilie Roed Schultz red.) på den her måde. Men hun kan vælge at lade være med at være med. Hun er trods alt marginal. Hvis ikke hun vil være med, så går vi ikke glip af noget.

HURRA HURRA

MENY

FREDERICIA

Drys med flagesalt og friske krydderurter lige inden servering

GOD TIL GRILL

2 STK./400 G
119,95

ARGENTINSK RIB EYE
Kg pris 299,88.

PR. FLASKE
79,95
SPAR OP TIL 35.-

ÉN AF VINMANDENS EGNE FAVORITTER

TATOR PRIMITIVO
Italien. 75 cl. Literpris 106,60.

ENESTÅENDE PRIMITIVO / ZINFANDEL
Enestående vin og en elsket klassiker på hylden.
Håndplukkede, finsorterede og usprøjtede druer.
Alle pengene værd og nydes til den kraftige mad.

Tator Primitivo:
98 point af
Luca Maroni.

FØDSELSDAG

– lige efter din smag

24 X 33 CL
65.- + pant

PEPSI MAX ELLER FAXE KONDI
Flere varianter.
Literpris 8,20.
BEGRÆNSET PARTI

CARTE D'OR
Jordbær, Salt Karamel
eller Vanilje. 750 ml.
Literpris 26,67.
Frost

SPAR OP TIL 27,95

PR. STK.
20.-

ØLLINGEGAARD ØKOLOGISK MÆLK
1 liter. Let-, Mini- eller Skummetmælk.

PR. STK.
8,95

PIXEL-EYE.DK

Gælder fra **onsdag 18.05.2022** til og med **søndag 22.05.2022.** Der tages forbehold for leveringssvigt, afgiftsændringer, billed- og trykfejl.

Indre Ringvej 25, **7000 Fredericia**
v/Købmand Morten Birkebæk
Åbningstider: Alle dage 7-20

Find os på Facebook

Foto: AVISEN

SF: Vi stemmer ikke for afskaffelse af dækningsafgiften

Afskaffelsen af dækningsafgiften er ikke en blomst, der er groet i SF's baghave. Tværtimod. Byrådsmedlem Connie Maybrith Jørgensen er ikke begejstret for forslaget, hun vil have vished for kommunens økonomi – og for stabilitet i tallene, før hun tør bruge flere penge.

Af Matthias Runge Madsen

Ledighedstal, dækningsafgift. Manglende politisk ledelse, gulerod til erhvervslivet. Der er blevet sagt meget omkring dækningsafgiften, som erhvervslivet i Fredericia i mange år har beklaget sig over. Nu vil Socialdemokratiet fjerne dækningsafgiften. Det har stor opbakning i Business Fredericia, Konservative, Venstre og Dansk Folkeparti. På den anden side er Enhedslisten meget imod – og de får opbakning af SF.

– Lige nu står vi i en situation, hvor kommunen er presset økonomisk, og at det ikke bliver de letteste forhandlinger. Jeg er helt enig med Enhedslisten der. Vi har meget store udfordringerne med at få den rigtige arbejdskraft frem til virksomhederne, og det kræver investeringer. Så det er slet ikke tidspunktet for den her beslutning. Hvad de har lovet, føler jeg mig ikke forpligtet af, siger Connie Maybrith Jørgensen og fortsætter:

– Der skal ydes lidt mere fra alle kanter.

I stedet for en skattelettelse til erhvervslivet vil Connie Maybrith Jørgensen og SF fokusere på andre områder i stedet.

– I forhold til mit område ved vi, at det er er svært at rekruttere. Skal vi løfte den opgave og få opkvalificeret, så skal vi investere. Jeg kan godt høre, at de store virksomheder beklager sig. Men de bredeste skuldre skal bære det tungeste læs, siger Connie Maybrith Jørgensen.

Vil SF være med i et budget der fjerner dækningsafgiften?

– Det kommer an på hvad vi ellers får igennem. Men jeg stemmer ikke for det her og nu. Alt har en pris, det er klart. Men jeg synes det er tåbeligt at fjerne dækningsafgiften nu. Vi ved, at vi er udfordret. Det er på renoveringer, normeringer og andet. Der er rigeligt at bruge penge på. Vi har en hel masse der har et efterslæb. Det er ikke tidspunktet at sige, at vi skal bruge færre pengene, svarer Connie Maybrith Jørgensen.

Fredericia Kommune bruger lige nu hele serviceramen og anlægsloftet, men har stadig mange penge i kassen. Er de penge ikke bedre brugt på erhvervslivet, der nu har løftet en opgave?

– De har ikke gjort os en tjeneste ved at få flere i arbejde. De tjener penge på dem. De har vist socialt ansvar på nogle områder, som vi alle har fælles glæde af. Så har jeg tendens til at være træls, men bare fordi vi får en god måling, så er det ikke sikkert. Vores vigtigste opgave er at skaffe kvalificeret arbejdskraft, så vi kan blive ved med at fastholde den positive udvikling, siger Connie Maybrith Jørgensen og fortsætter:

– Jeg tænker ikke, at vi er der i nu, hvor vi er sikker på at have en økonomi så vi kan afsige nogle midler. Vi skal gerne blive ved med at bevare en god økonomi. Lur mig om ikke der bliver åbnet for, at vi kan øge servicerammen, lad os se.

Socialdemokratiet har foreslået, at bruge de penge man "sparer" i midtvejsregulering som følge af de nye beskæftigelsestal. Men Connie Maybrith Jørgensen tør ikke allerede nu at bruge de penge, som man eventuelt sparer.

– Den pointe forstår jeg godt. Men fordi vi på én måling ligger på landsgennemsnittet, det vil jeg gerne se holde lidt længere, før vi bruger pengene, siger Connie Maybrith Jørgensen.

– Dækningsafgiften er ikke en urimelig skat. Det synes jeg ikke. Det kommer af, at man rent faktisk tjener noget mere. Jeg vil hellere hjælpe de virksomheder, der har det svært, lyder det fra Connie Maybrith Jørgensen.

– Ser man på væksten i virksomheder i Fredericia, så er der ikke noget, der tyder på, at dækningsafgiften er afgørende. God infrastruktur og kvalificeret arbejdskraft er langt vigtigere for arbejdsgiverne, end at de skal betale dækningsafgiften. Men det er jo ideologisk spørgsmål for virksomhederne, forklarer Connie Maybrith Jørgensen.

Hun maner til besindighed, så man ikke ender med at afskaffe en skat uden at have sikkerhed for finansieringen.

– Man skal ikke sælge skindet før bjørnen er skudt. Den er måske såret, men den er ikke død endnu. Jeg beder bare om besindighed, lyder det afslutningsvist fra Connie Maybrith Jørgensen.

Super Brugsen

Lige til en grillaften.

1 pakke
12,-

Ved køb af mere end 6 pakker pr. kunde pr. dag er prisen maks. 23,50 kr. pr. pakke.

Änglamark økologisk smørbar eller smør
Flere varianter. 200 g.
Kg-pris 60,00. Frit valg.

1 stk
5,-

Ved køb af mere end 6 stk. pr. kunde pr. dag er prisen 14,00 kr. pr. stk.

Mango
Udenlandske, kl. I.
Stk.-pris 5,00.

1 pakke
25,-

Coop grillmarked
Flere varianter. 250-750 g.
Kg-pris maks. 100,00.
Frit valg.

1 pakke
75,-

Faxe Kondi, Pepsi eller Nikoline 24-pak
Flere varianter. 24 x 33 cl. Literpris 9,47 + pant.
Frit valg.

Tilbuddene gælder fra onsdag d. 18. maj til og med lørdag d. 21. maj 2022. Der tages forbehold for trykfejl og udsolgte varer.

BESTIL &HENT

Køb ind hjemmefra

Bestil online før kl. 11.00 på coop.dk/mad, så bliver dine varer pakket og afleveret i dit bagagerum samme dag fra kl. 15.00

Bestil dine dagligvarer på coop.dk/mad

Få dem pakket af SuperBrugsen Erritsø samme dag

Få poserne leveret direkte i dit bagagerum ved SuperBrugsen Erritsø

coop.dk
MAD

SuperBrugsen . Erritsø Bygade 109 . 7000 Fredericia . Tlf. 76 20 38 00
Butikkens åbningstider mandag - søndag: 07.00 - 20.00
Bestil dit mad til hverdag og fest på **www.SuperBrugsenErritsoe.dk**

231 nye kolleger på ét år

Bankdata havde foden på speederen i 2021: "Vi lykkedes simpelthen med det hele." I løbet af årets tre første måneder er 59 nye medarbejdere mødt ind på Bankdatas kontorer.

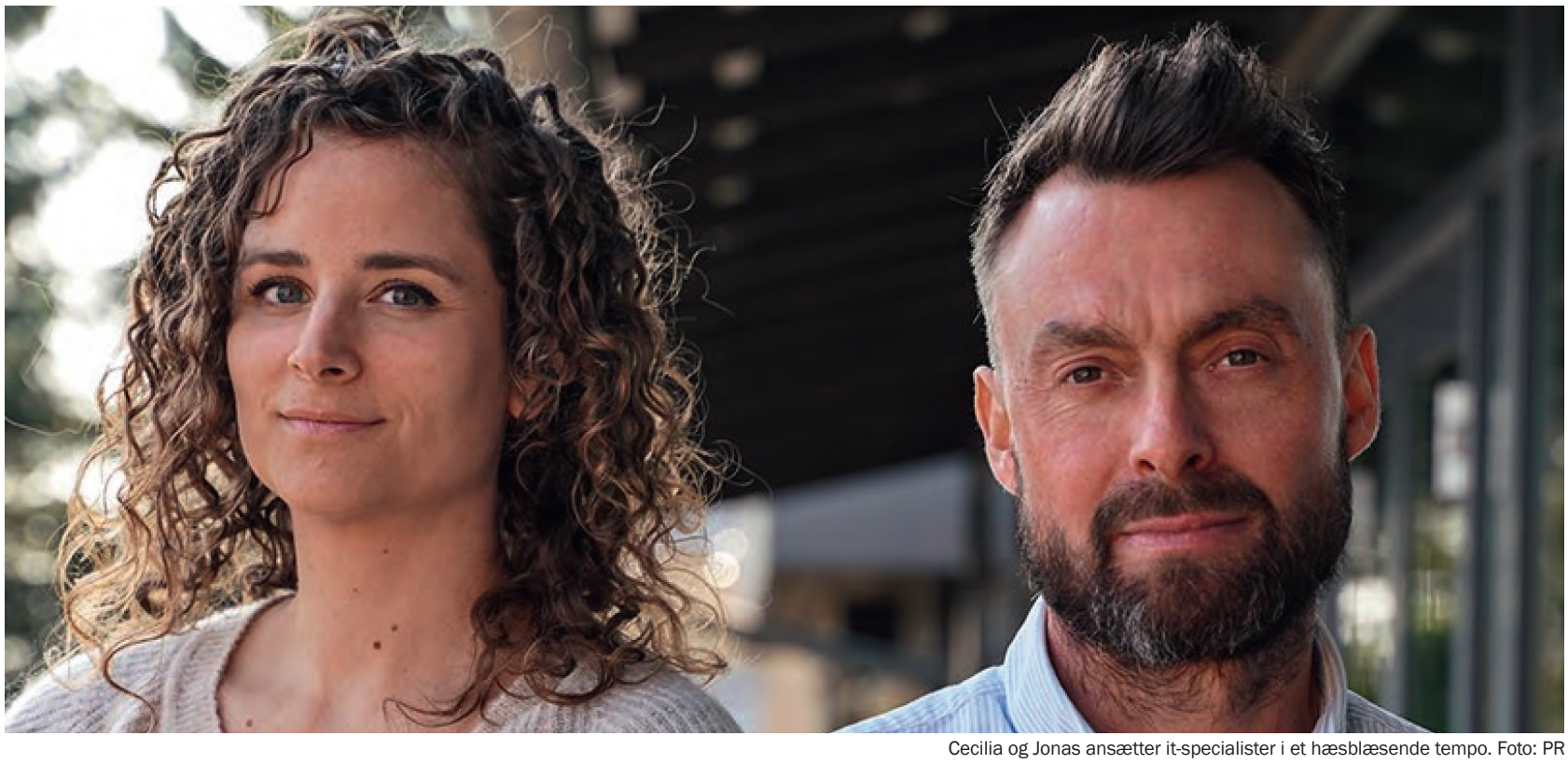

Cecilia og Jonas ansætter it-specialister i et hæsblæsende tempo. Foto: PR

Af Andreas Dyhrberg Andreassen

Arbejdsgiverne skriger på arbejdskraft, og dystre prognoser peger på, at det kun vil blive sværere at besætte it-stillingerne i de kommende år. Hos en af landets største it-virksomheder, Bankdata, er der også godt gang i jobsamtalerne. Det kan Jonas Fusager og Cecilia Stenshøj skrive under på. De er Recruitment Partnere i it-virksomheden, som er Fredericia Kommunes største private arbejdsplads.

De to HR-medarbejdere var med til at besætte mere end 230 stillinger i 2021. Dermed voksede Bankdata, som udvikler IT til finanssektoren, til mere end 800 medarbejdere ved årets udgang.

Jonas Fusager forklarer, at det er blevet sværere at få nye medarbejdere ombord. Samtidig valgte 97 medarbejdere at sige farvel til Bankdata i 2021. Men selv om virksomhederne i it-branchen har brug for flere hoveder, end markedet kan tilbyde, lykkedes Bankdata med at hente de nødvendige kræfter.

– Jeg har været i Bankdata i to år, og vi har endnu ikke måttet opgive at besætte en stilling. Vi lykkedes simpelthen med det hele. Men processerne tager som regel længere tid, og det kræver mere af organisationen og HR-afdelingen, forklarer Jonas Fusager, som suppleres af Cecilia Stenshøj:

– Vi er blevet langt mere proaktive, når vi rekrutterer. I dag bruger vi flere ressourcer på at finde, kontakte og gå i dialog med lige netop de profiler, vi gerne vil have til Bankdata, fortæller hun.

Sælgers marked

Det er i høj grad sælgers marked, og det er virksomhederne, som skal overtale de potentielle medarbejdere – ikke omvendt. Derfor skal der noget unikt til at lande de eftertragtede talenter, forklarer Cecilia Stenshøj.

– Mange af vores medarbejdere kommer fra virksomheder med arbejdstider langt over 37 timer. I Bankdata har vi en helt anden kultur og nogle rammer, som også udmøntes konkret i kontrakten: Pensionen er høj, 7 ugers ferie og en arbejdsuge på 36 timer, siger hun. Jonas Fusager tilføjer:

– Ja, og derudover kan medarbejderne arbejde i et komplekst område mellem IT og finans – sammen med andre ambitiøse og enormt dygtige kolleger. Derudover tager Bankdata ansvar for medarbejdernes udvikling på et niveau, som jeg kun har set hos én anden virksomhed. Så de skal ikke gå på kompromis på nogen af delene, og dét er attraktivt, forklarer han.

Desuden er det en stor fordel for de to Recruitment Partnere, at Bankdata har gennemgået en stor agil transformation, som begyndte tilbage i 2015.

– Vi henter udviklere og besætter agile positioner med folk fra de største danske virksomheder, som siger, at vi langt foran på det agile.

600 samtaler på 365 dage
For at besætte de 231 stillinger, måtte Bankdata gennemføre langt over 600 samtaler i 2021, ligesom man også fandt mange profiler via netværk og klassisk head hunting.

– Man skal måske være lidt speciel, for det er jo den samme proces, vi har været igennem hundredvis af gange. Men indholdet, personerne og samtalen er altid ny og spændende. Der er psykologi i det. Vi skal skabe tryghed, fordi vi har behov for at kandidaterne åbner op, så vi kan lære hinanden at kende. To samtaler er bare ikke ens, siger Cecilia Stenshøj.

Der er dog én ting, der altid er den samme:

– Vi skal jo altid gennemgå den pakke, Bankdata tilbyder. Og kandidaterne er altid ved at falde ned af stolen, så det er altid en fornøjelse at gennemgå den, forklarer Jonas Fusager.

Jonas Fusager og Cecilia Stenshøj ser ud til at fortsætte de gode takter i 2022, hvor Bankdata forventer at runde 900 medarbejdere. I løbet af årets tre første måneder er 59 nye medarbejdere mødt ind på Bankdatas kontorer i Fredericia, Silkeborg og Aarhus.

Vil du med på vores rejse?

Ceetec A/S er en international familievirksomhed i vækst, og lige nu søger vi en række nye kollegaer til vores afdelinger i Middelfart og Nr. Aaby.

Hos Ceetec leverer vi maskiner til metal- og træindustrien i det meste af verden. Maskinerne er produceret fra bunden af hos os selv. Vi udvikler, tegner, svejser, CNC fræser og drejer. Vi programmerer, tester, og installerer i hele verden og vi uddanner vores kunder.

Så har du lyst til at blive en del af en virksomhed, hvor ambitionerne og arbejdsmiljøet er i top, så er det nu, du skal slå til.

Vi er pt. 38 kollegaer som mangler dig!

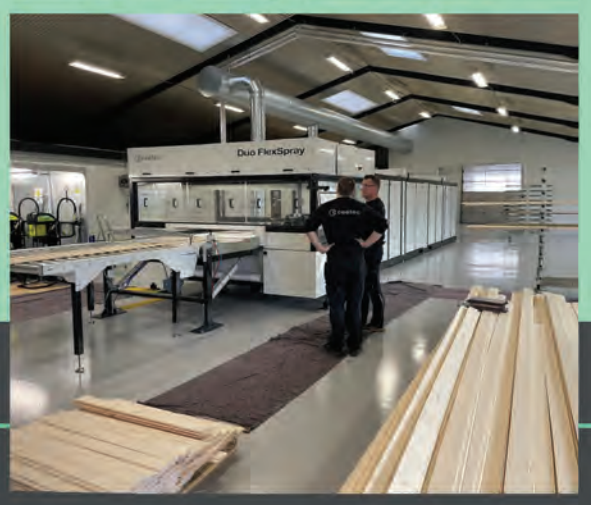

ceetec
Based on danish quality since 1970

Vi søger lige nu!

Klejnsmed – Nr. Åby

Vores kompetente team på 5 klejnsmede savner en kollega mere. Det er et meget afvekslende job, med primære opgaver i sort svejsning og både tyndt og svært gods. Vi svejser alt selv, lige fra reservedele, malemaskiner, tørresystemer, profilvalselinjer samt store komplekse linjer.

Industri-elektriker/ automatik-tekniker

Du får ansvaret for den elektriske montage med base i Middelfart. Du vil også, i samarbejde med serviceteamet, teste funktioner og programmer inden maskinerne sendes ud i den store verden. Har du en lille programmør gemt i maven, vil der også være rig lejlighed for at blive udfordret på denne front, men det er på ingen måde et krav. Der kan forekomme få rejsedage.

Maskinbygger – Middelfart

Som maskinbygger bliver du en del af vores montageteam, som står for bygning af maskiner og komplette linjer. Dine arbejdsopgaver vil være meget varierende, da vi både producerer seriemaskiner, specialmaskiner samt komplette linjer.

Junior salgsingeniør

Til dig, der kan kombinere salg og teknik, så er her en spændende jobmulighed. Til vores afdeling for projektsalg, søger vi en teknisk kollega til at understøtte alle faser i et salg. Der er store karriemuligheder for den ambitiøse, med international kundekontakt i en meget spændende branche. Ring til Janni Frandsen – 20 18 43 53 for mere information om denne stilling.

Rejsemontør – Middelfart og den store verden

I denne stilling får du de samme opgaver som maskinbyggeren, men derudover også 30-50 rejsedage om året, primært i Europa. Synes du, det er spændende at komme ud og installere samt undervise, og har du teknisk snilde, så er det her jobbet for dig.

Om dig

Vi ser primært på dine kompetencer og personlige værdier fremfor specifikke uddannelseskrav.

For os er det vigtigt, at du brænder for at arbejde i en mellemstor virksomhed, hvor alle bidrager til sammenholdet og et godt arbejdsmiljø.

Vi lærer dig branchen og vores maskiner at kende, du skal blot have en stor portion lyst og energi til at lære nyt.

Søg nu

Send dit CV og ansøgning til produktionschef Michael Brix-Thomsen på MT@Ceetec.dk eller ring på 48 80 42 46 for mere information.
Vi afholder samtaler løbende, og vi glæder os til at høre fra dig.

ceetec
Based on danish quality since 1970

Ceetec A/S, Lollandsvej 14, 5500 Middelfart –
For mere info, se vores profil på FB, Linkedin eller Ceetec.dk

På gensyn
Janni og Jesper Frandsen

Populært band gæster Fredericia

Queen Machine vender tilbage til Fredericia den 3. november og indtager thansen arena med deres store show og passion for Queens udødelige hits.

Af Andreas Dyhrberg Andreassen

I over ti år har Queen Machine med stor succes begejstret publikum på danske såvel som udenlandske scener med storslåede og medrivende koncertoplevelser.

Efter Queen Machines første optræden på Axeltorv i Fredericia i 2010 har næsten årlige Queen Machine koncerter her i Fredericia været en selvfølge. Og 2022 bliver heldigvis ingen undtagelse for den 3. november er de igen klar med deres fantastiske show i thansen arena.

– Bag koncerten står igen både EventC og Rock Under Broen, som fortsætter samarbejdet om de større koncerter i Fredericia og Middelfart. Både Ulrich Nicolaisen fra EventC og Bent Frandsen fra Rock Under Broen er glade for det. Det fungerer fint og giver en fin synenergi begge veje, udtaler Ulrich Nicolaisen og tilføjer at han glæder sig til endnu engang at holde en kæmpe fest sammen med Queen Machine.

Bent Frandsen fra Rock Under Broen glæder sig over at få besøg af Queen Machine hele to gange i år. Første gang til Rock Under Broen den 11. juni og så igen i november. En koncert med Queen Machine er ikke bare en koncert men et helt fantastik show, og hvis man som Queen-fan ikke allerede har oplevet dem, skal man gøre sig selv den oplevelse.

– Jeg var selv skeptisk før jeg hørte dem første gang, udtaler Bent Frandsen og lover at man ikke går skuffet hjem:

– Helt i Queens ånd leverer Queen Machine et show med masser af sjæl og ikke mindst et utal af Queens udødelige hits. We Will Rock You, Bohemian Rhapsody, I Want To Break Free, A Kind Of Magic, Don't Stop Me Now, Somebody To Love... Listen af hits er så godt som uudtømmelig, og man finder ikke en større Queen-oplevelse i Europa end Queen Machine.

Det startede med fem unge mænds passion for Queen, og ti år senere rejser Queen Machine land og rige rundt med et show, der både musikalsk og visuelt giver følelsen af være der selv – foran scenen på Wembley, dengang da Freddie, Brian, Roger og John regerede verden.

Queen Machine er tordnet gennem den danske live-scene, og i dag spiller bandet udsolgte koncerter på de største scener over hele landet. En vaskeægte succeshistorie, men bandet er dog på ingen måder mætte. Fulde af spillelyst og dedikation fortsætter de mod nye højdepunkter og udvikler konstant showet, så det bliver større, bedre og flottere.

Med deres store kærlighed og respekt for Queens musik har de fem musikere fra Queen Machine skabt et univers omkring Queens musik, hvor der er plads til store følelser og også en overraskelse eller to. I lighed med originalerne består Queen Machine af mesterlige musikere og ikke mindst en karismatisk frontmand. Storsyngende Bjarke Baisner er uden sammenligning Danmarks bedste, ja måske verdens bedste bud på Freddie Mercury.

Billetsalget er netop startet på www.billet.dk/queen-machine-i-fredericia

Foto: AVISEN

Revision og rådgivning

Vi er lokale RSM

Vores afdeling i Fredericia udmærker sig ved at være byens største, lokalt ejede revisionsfirma, hvilket giver RSM en stærk markedsmæssig position i området.

Prinsessegade 60 - Ryes Plads - 7000 Fredericia

Social- og Sundhedsskolen
Fredericia · Vejle · Horsens

sosufvh.dk

VIL DU ARBEJDE MED MENNESKER OG FÅ LØN UNDER UDDANNELSE?

START UDDANNELSE AUGUST 2022

Troværdighed er et spørgsmål om vilje

De to debattører kigger nærmere på, at troværdighed er et spørgsmål om vilje.

Foto: AVISEN

Af Uffe Steiner Jensen og Erik Schwensen

I Det Ønskede Samfund har begrebet og værdien TROVÆRDIGHED en helt særlig plads. Vores indbyrdes relationer er kittet, der holder samfundet sammen og samfundet kørende, og heri spiller styrken af troværdighed mellem de enkelte borgere, myndigheder og politikere en afgørende rolle. En stærk troværdighed styrker de indbydes relationer, der er afgørende for samfundets udvikling og overlevelse i kriser. I denne artikel måler vi troværdigheds-temperaturen, og vi giver nogle bud på, hvordan vi kan styrke vores og andres troværdighed.

Troværdighed

At være troværdig og blive opfattet som troværdig er i sidste ende et spørgsmål om vilje. En vilje både hos en selv og/eller de andre i vores indbydes relationer. Troværdighedsbegrebet er også gennem tiden blevet tilknyttet mange andre begreber og værdier som: ærlighed, hæderlighed, en som man med rimelighed kan tro og stole på, plausibel, redelig, pålidelig, ubestikkelig, tillidsvækkende, regulær, retskaffen, straight, autentisk, reel, virkelighedsnær og mange flere.

Men der er ikke en fuldstændig entydig facitliste. For det handler om det enkelte menneskes følelser, fornemmelser og opfattelser af de indbyrdes relationer i mødet med andre mennesker. Dette uanset om mødet foregår fysisk eller på et af de mange virtuelle og sociale medier. Sidstnævnte udfordrer dog både afsender og modtager kommunikativt, når troværdigheden skal sikres.

Men troværdigheden er skrøbelig og en flygtig størrelse. Med få fejltrin kan den forsvinde og over for nogle mennesker være for evigt tabt. Det kræver en helt ekstraordinær indsats for at genvinde det tabte. I sidste ende er det et spørgsmål om ens egen vilje og evne til at skabe troværdighed, men inden vi kommer dertil, tager vi lige et kig på, hvor vi står i Danmark netop nu.

Troværdigheds-analysen 2021

Radius CPH har nu gennem 13 år udgivet den såkaldte TROVÆRDIGHEDSANALYSE , senest fra 2021. Den undersøger den danske befolknings holdning til og syn på 26 forskellige faggruppers troværdighed og indplacerer dem i rangorden fra mest til mindst troværdig på en talskala mellem 5 til 1.

I forhold til debatten om Det Ønskede Samfund har vi i en tidligere artikel "Tillid er demokratiets forudsætning" skrevet om troværdigheden målt i 2020 for de fire statsmagter (den lovgivende, den udøvende og dømmende statsmagt, samt de frie medier som den 4. statsmagt og demokratiets vogter).

I undersøgelsen fra 2021 (den seneste) springer tre tendenser umiddelbart i øjnene. For det første skete der i 2021 en stigning i troværdigheden for 22 af de 26 faggrupper i forhold til 2020. Det er godt. Men, for det andet, så faldt troværdigheden for faggruppen "politikere", og som i de foregående 12 år ligger "politikere" stadigt på sidstepladsen, nummer 26 ud af 26, og det er skidt. For det tredje ligger de øvrige statsmagter stadigt på samme lave placeringer fra 2020, bortset fra den dømmende (advokaterne), som er rykket en plads frem, nu på 15. pladsen, som den øverste af de fire.

For et samfund, der ønsker at være sundt og demokratisk og foregangsland for andre, er det stærkt foruroligende uanset hvilken årsag, der ligger til grund for dette. Nej, bortforklaringernes tid må være forbi. 13 år på sidste pladsen ville være fyringsgrund for enhver leder og medarbejder i mange andre faggrupper. Det kræver øjeblikkelig politisk handling, ingen bortforklaringer. Kun en styrkelse af "Politikernes", "Journalisternes", "embedsmændenes" og "advokaternes" troværdighed er løsningen.

Troværdighed som styrke

I Det Ønskede Samfund opfatter vi troværdighed, ligesom tillid, som en kolossal styrke i sammenhængskraften og forudsætningen for udviklingen af vores samfund. Troværdigheden opnår vi i samtalerne med hinanden og i interaktionen mellem mennesker på alle mulige platforme, fysiske og virtuelle. Værdigheden til at blive troet på kommer ikke af sig selv, men kræver konstant og fokuseret mentalt og konkret arbejde hos den enkelte. Det afspejler sig i vores kommunikation og adfærd (verbalt og nonverbalt) med os selv og andre, som spejler sig over i de mennesker vi omgås (spejlneuronerne).

Troværdighed handler om at tage ansvar på sig i de roller, vi har påtaget os som mennesker, og i det samfund vi lever i. Det handler om at være åben og gennemsigtig i sine handlinger overfor sig selv og andre, så alle forstår og fornemmer dine bevæggrunde for den kommunikation og adfærd du har og udviser i alle mulige situationer. Du kan ikke ikke-kommunikere, for tavshed eller fravær sender også signaler til din omverden og til dig selv.

Troværdighed handler også om mod. Modet til rettidigt at træffe de nødvendige beslutninger ud fra de roller, som vi har påtaget os, både bevidst og ubevidst. Det gælder også modet til at erkende egne fejl, og det gælder modet til at rette opståede fejl med det samme. Troværdighed handler også om at lytte til og besvare de spørgsmål, der bliver stillet. Bortforklaringernes og ansvarsunddragelsernes tidsalder bør være forbi.

Et sundt demokratisk samfund lever af magthavernes troværdighed og borgernes tiltro til politikernes og myndighedernes beslutninger og adfærd. Det vil i bund og grund sige, at når borgerne oplever, at der er en helstøbt sammenhæng mellem det, de (politikere, journalister og myndigheder) siger, og det de rent faktisk gør, ja, så styrker de deres troværdighed. Og det er præcis det vi har brug for, i det samfund vi ønsker os.

Afrunding

Debatten om Det ønskede Samfund fortsætter. Vi fortsætter med vores ugentlige artikler i AVISEN, og næste Morgenpolitik – Fredericia kommer onsdag den 25. maj 2022, kl. 0830-1000. Torsdag den 16. juni 2022, kl. 19-21 holder vi næste debataften. KOM OG VÆR MED.

ÅBEN FRA KL. 21-05

ENTRÉ INKL. GARDEROBE 50 KR.

GRATIS ENTRÉ
MELLEM KL. 21-22

AHA

MUSIKSTED OG NATKLUB

MUSIKALSKE OPLEVELSER OG
UFORGLEMMELIGE AFTENER, HVER GANG
DU TRÆDER IND AD DØREN

Købmagergade 56B | 7000 Fredericia
Fredag - Lørdag | Kl. 21-05
Tilbage til festen

Dronningens Bastion

Museumslederen kigger på Dronningens Bastion.

Af Karsten Merrald Sørensen
Museumsleder Museerne i Fredericia

Fredericia Vold er et velbevaret fæstningsanlæg fra 1600-tallet. Det består nu af otte hele bastioner, en halv bastion samt volden langs Østerstrand, der munder ud i Kastellet. Der er et væld af historier og kulturarv i dette store anlæg, og man kan både se det og mærke det, hvis man kigger efter. Fæstningen har haft sin udformning siden 1650, men der er foretaget mange forskellige ændringer forskellige steder. Det gør, at bastionerne fortæller forskellige historier. Dronningens Bastion har, som Slesvigs Bastion, beholdt sit oprindeligt hule indre, sådan som fæstningens bastioner så ud på opførelsestidspunktet i 1650, og er ikke blevet fyldt op med jord, som eksempelvis Kongens Bastion lige ved siden af.

Kort tid efter fæstningen stod færdigbygget i 1657, erklærede den danske konge krig mod Sverige, men krigen gik ikke som håbet. Hurtigt blev Jylland besat og Frederiksodde belejret. Efter to måneder blev fæstningen erobret, og tre år senere blev krigen endeligt afsluttet, hvor Frederiksodde var blevet ødelagt. Herefter gik man i gang med at genopføre fæstningen, hvor de fleste bastioners indre blev fyldt op med jord, så der blev opført en høj skydestilling, en såkaldt kavaler.

Dronningens Bastion blev ikke fyldt op med jord, og det skyldtes sandsynligvis, at pladsen skulle kunne benyttes som "våbenplads" til materiel og mandskab i lighed med Slesvigs Bastion. Herudover har Dronningens Bastion altid været udfordret i forhold til sin tiltænkte udformning. Bastionen er nemlig opbygget af jord med et stort indhold af ler, hvilket har gjort, at jordmasserne på de stejle bastionsskråninger er skredet ud flere steder. Dronningens Bastionen har derfor sandsynligvis aldrig stået så skarpt udformet, som det er tilfældet med voldanlæggets andre bastioner.

Voldmøllen ses på Prins Christians Bastion, ca. 1904. Foto: Lokalhistorisk Arkiv

Bastionen kaldes i dag for "den vilde bastion", hvilket blot betyder, at naturen her i højere grad får lov til at passe sig selv til gavn for floraen og faunaen. Her ser man fuglekasser og insekthoteller lavet af skolebørn, og man finder ruintræer, hvor en del af stammen fra et fældet træ står tilbage til gavn for blandt andet mosser, svampe og insekter. Afledt af stedets flora skabes også et spisekammer for fugle samt et gemmested for voldens råvildt.

Der er dog også to andre elementer ved Dronningens Bastion, der adskiller den fra de øvrige. Under Anden Verdenskrig blev der opført et stort antal beskyttelsesrum og bunkere i Fredericia. Her kunne fredericianere ved luftalarmer søge tilflugt, når det var nødvendigt. Det skete ca. 100 gange i løbet af besættelsestiden. Ved Dronningens Bastion er en af disse bunkere stadig bevaret og tilgængelig. Beskyttelsesrummet er udformet som en dobbeltbunker med et rørformet forbindelsessystem. I dag er beskyttelsesrummet indrettet som "Bunkermuseum" under Museerne i Fredericia. Her har Militærhistorisk Forening i Fredericia indrettet bunkeren med en række fortællinger om Fredericia under Besættelsen. Det er en spændende udstilling, som er åbent fra midten af juni til september hver onsdag eftermiddag kl. 13-16 og lørdag formiddag kl. 10-13, og er klart et besøg værd for at se genstande fra krigen og høre historier, beretninger og øjenvidneskildringer fra Besættelsestiden.

Det hule indre af Dronningens Bastion er også et besøg værd. Her findes en renoveret og nytænkt historisk legeplads. Legepladsen er nemlig udformet således, at legeredskaberne er med til at fortælle en del af fæstningsbyens historie. Her kan børn og legesyge sjæle prøve en kanon på vippefjeder, Den Tapre Landsoldat som karrusel, gå op i Det Hvide Vandtårn, gå gennem Prinsens Port og balancere på Palisadebanen.

Dronningens Bastion adskiller sig således meget fra de øvrige bastioner i Fredericia Vold. Her får naturen mere lov til at gå sin gang. Fredericia Vold er et fantastisk menneskeskabt forsvarsanlæg, og dens størrelse giver plads til mange forskellige udtryk. På Dronningens Bastion er det mere naturen, der er udtrykket i forhold til andre bastioner. Her går kulturen godt i spænd med naturen.

Den Tapre Landsoldat på legepladsen ved volden. Foto: Ditte Holdensgaard

Havnen skaber mere end 11.000 arbejdspladser

ADPC
PORT OF FREDERICIA

Foto: AVISEN

Unikt mountainbikespor blev indviet

Et 3,2 kilometer langt mountainbike-spor, der kan rumme alle former for cykler, blev onsdag indviet i Fredericia. Sporet er det eneste af sin slags i Danmark. Udover, at det giver sved på panden, så tiltrækker det også turister fra nær og fjern.

Af Andreas Dyhrberg Andreassen

Det, der tidligere har været kendt som et shelterplads-naturområde i Madsby, blev onsdag indviet som nyt aktivt område for motionister og fans af mountainbikes. Selvom vejret halvdårligt, så var stemningen fantastisk blandt de fremmødte.

En pavillon med grillpølser, brød og sodavand var sat op til de omkring 50 personer, der lagde vejen forbi indvielsen af det nye mountainbike-spor, der blev sat i søen i forbindelse med det fjernede anlægsloft og de ekstraordinære coronamidler i 2020. Flere projekter er allerede indviet – i sportens verden, udvidelsen af Monjasa Park. Nu får Fredericia også et mtb-spor, der kan rumme både mountainbikes og specielle paracykler.

Til indvielsen var der repræsentanter fra Parasport Danmark, ligesom der var flere paraatleter til stede. Foruden dem var der mange andre mountainbikeinteresseree og personale fra Madsbyparken, samt politikere. En af dem var udvalgsformand for kultur- og idræt, Peder Tind (V), samt borgmester Steen Wrist (A).

– Med det her spor får vi en bane, der kan bruges af alle. I 2020 kunne vi kalde os Danmarksmester i anlæg, nu er vi ved at have de sidste med. Vi gjorde det, da corona kom galoperende og vi var bekymret for beskæftigelsen. Det her er et af resultaterne. Vi gjorde det til aktivteter som det her, da vi tror på, at kultur og idrætsfaciliteter bidrager til vores livskvalitet. Det er fantastisk, at vi i midt i byen har sådan et rekreativt åndehul som Madsbyparken. Fredericia er byen for alle, og det gælder også borgere med handicap. Vi gør meget for at øge tilgængeligheden for borgerne med handicap. Når tilgængeligheden bliver større, bliver handicappet mindre. Jeg glæder mig til at se det in action, sagde Steen Wrist, der efterfølgende snuppede en mountainbike og prøvede sporet, sagde Wrist.

En der også prøvede sporet, og som ikke har erfaring med at cykle mountainbike, er Venstres Peder Tind. Han fik derfor kyndig vejledning af partifællen Niels Martin Vind, der også var mødt frem.

– Jeg glæder mig til at se det in action og til at prøve det. Jeg har ikke prøvet det før, men jeg er helt sikker på, at det godt kan lade sig gøre. I Fredericia er vi rige på foreningslivet, frivilligheden og fællesskaber, vi har utrolig meget at glæde os over. Mange af de rammer omkring bevægelsesfællesskaber og idrætten er vi stolte over. Vi skal huske at stoppe op og være glade for de fantastiske rammer, vi har i vores by. Sporet i Madsby kommer til at sætte Fredericia på landkortet, og lur mig om ikke, at folk kommer langvejs fra for at prøve det, sagde Peder Tind og fortsatte:

– Vi kan blive bedre til at bevæge os i Fredericia. Vi kan gøre breddeidrætten mere bred og omfangsrig. Vi skal styrke bevægelsesfællesskaber, så endnu flere bliver en del af det. Derfor er det vigtig, at sporet har en paravinkel. Vi har to ryttere, der lige er kommet hjem fra konkurrence i Belgien. Deres bidrag til sporten er med til at sætte både parasport og Danmark på Verdenskortet.

Stolt projektleder: Sporet trækker folk til – også turister

Projektlederen bag det nye spor er Christoffer Riis Svendsen, der selv er aktiv og bidt af mountainbike. Han er tilfreds med resultatet af sporet, og håber, at alle får en god oplevelse, når de prøver det. Samtidig kan de se nye sider af Madsbyområdet.

– Det skal være fedt at være frivillig, og det er det også, når vi har bygget sådan et spor nu i Fredericia. Jeg kiggede på gamle optegnelser, da tankerne gik i gang – det er lidt over syv år siden, at jeg fik lavet den første streg på en tegning. Det er noget tid siden. Men gode ting tager tid. At jeg som fredericianer kunne bruge tid på at udvikle noget til det lokale har været fedt efter en periode, hvor jeg har lavet spor i hele Danmark. Jeg graduerer og udvikler spor, men det her spor, er det første i Danmark, der kan rumme alle former for cyklisme, også parasport, adaptiv mountinbike og så videre, fortæller Christoffer Riis Svendsen.

Der er gået mange timer forud, men det har været det hele værd. Christoffer Riis Svendsen har arbejdet på de mindste detaljer, og resultatet er han virkelig tilfreds med.

– Det har været en spændende proces. Jeg har brugt mange gode timer her, når jeg har målt hældninger på bakker. Det tager tid inden de processer er gennemført efter bogen. Sporet er dobbeltrettet, og man kan køre begge veje, og udnytte de 3,2 kilometer, vi har fået bygget, optimalt. Det er bredere end normalt, og det er netop for at få plads til særlige cykler. Det er ikke stejlt, men alligevel er der masser af intensitet på turen. Det er sådan, at man også kan få et andet "kig" på området på de ture, man ellers tager her. Der er tænkt mange tanker om hver eneste lille del af sporet. Derfor håber jeg også, at mange vil nyde det, sigerr Christoffer Riis Svendsen.

Sporet er indrettet, så man kan tage den "lette" udgave, men der er også forhindringer til de øvede cyklister. Læg dertil, at det rent faktisk også trækker turister til byen.

– Grøn er den nemme kategori, og vi har også orange, der er noget af det sværeste. Sådan skulle det være, vi ved af erfaring, at forskelligheden er noget mountikebikefolket, som vi har i Fredericia, sætter pris på. Jeg har selv allerede mødt folk fra Tyskland, København, Odense, Aalborg og Aarhus – allerede inden vi havde åbnet sporet, så det her trækker folk til, slutter Riis Svendsen.

AMALIE DOLLERUP

Erritsø Idrætscenter 28.9. 2022 Kl. 19.00

BT GULVE & GARDINER
ENERGY COOL
spar Nord
Louis Nielsen
3F Fagligt Fælles Forbund
GF
FREDERICIA VIN SPECIALISTEN
Byens Brød Drive in

Foto: AVISEN

Fredericia Tennisklub spillede første kamp i 1. division

Fredericia Tennisklub har været på noget af en rejse, og en af de gennemgående faktorer i rejsen har været sammenhold blandt spillerne, der har taget turen fra Jyllandsserien til nu at have spillet første kamp i 1. division.

Af Patrick Viborg Andersen

Solen bagte ned over banerne på Baldersvej, men til tider spillede vinden også et puds, da ALTS var gæsterne til sæsonens første kamp i 1. division.

Det blev lige på og hårdt for de fredericianske oprykkere. ALTS endte i sidste sæson på andenpladsen, og til den her sæson har de forstærket sig, og stiler efter at rykke op. Det fik Fredericia Tennisklub også at føle til tider, hvor de blev overmatchet.

I førstesinglen mødte Fredericias nye spiller, Niels Nielsen Dam, Asger Buus Andersen, og der var fra start til slut klasseforskel. Asger Buus Andersen endte med at vinde i 6-2 i begge sæt. Også Lukas Dupont fik en hård start. Han tabte 6-1 og 6-0 til Anders Kjær Bagai, og da Jonas Dupont i to sæt tabte 6-2 og 6-1 til Rasmus Sejr Gad, var gæsterne fra ALTS på sikker sejrskurs efter de tre første singler.

I den fjerde single mødte Fredericias Jakob Jessen Jacob Bagai. Jakob Jessen fik ikke en særlig god start, men fik arbejdet sig tilbage og vandt første sæt med 6-3. I andet sæt var der klasseforskel på de to spillere, hvor Jessen missede to matchbolde ved stillingen 5-0. I stedet ende Fredericia-spilleren med at vinde sættet 6-1, og dermed kom Fredericia på tavlen. Undervejs i opgøret var der tydelige frustrationer at spore hos Bagai, der udbrød: Endnu en fucking bunke lort i Fredericia. Det må du godt citere mig for, råbte han henvendt til AVISENs udsendte reporter.

Niels Nielsen Dam og Lukas Dupont mødte i doublen Asger Buus Andersen og Rasmus Sejr Gad. De to Fredericia-spillere kæmpede det bedste de havde lært, men det var ikke nok. I to sæt tabte de 6-2 og 6-3. Bedre gik det for Jakob Jessen og Rene Dupont i deres double mod far og søn, Jacob Bagai og Anders Kjær Bagai. Efter de to par begge vandt et sæt skulle det hele afgøres i en tiebreak, og der trak Fredericia-duoen det længste strå og vandt med 10-8. Dermed tabte Fredericia deres første kamp i 1. division med 4-2.

Målet er overlevelse

Nederlaget til trods var stemningen undervejs god på Baldersvej. Der var pølser på grillen, og kølig hvidvin og rosé fundet frem. Det fortæller lidt, om den stemning, der er omkring Fredericia Tennisklub, som Lukas Dupont har været en del af i mange år.

- Det startede for snart ti år siden i Jyllandsserien, og så har vi hævet ambitionerne. Vi har trænet mere og mere. Nu har vi nået 1. division, siger han.

Grundstammen på holdet er stadig den samme, som i Jyllandsserien, fortæller han. Faktisk bor spillerne nu i Aarhus, men tager alligevel turen til Fæstningsbyen for at spille kamp.

- Vi har en kæmpe kærlighed til klubben, da vi er startet her og vi brænder for at Fredericia Tennisklub er med i de sjove kampe, forklarer Lukas Dupont og fortsætter:

- Mange af spillerne har været med fra start og vi matcher hinanden godt og motiverer hinanden til træning.

Til kampen mod ALTS var forhåbningerne ikke alt for store for Fredericia. Faktisk var håbet, at de "bare" skulle vinde en enkelt af deres seks kampe. Det endte med at Fredericia vandt to kampe, og dermed tabe 4-2.

- Det var dejligt at komme ud og mærke niveau, vi gjorde en god figur, konstaterer Lukas Dupont og fortsætter:

- Vi mødte sidste års nummer to, og vi skulle lige finde niveauet, men den taktik vi havde lagt, blev holdt, og vi kunne matche dem i nogle af kampene.

Målet for Fredericia Tennisklub er i første omgang at overleve i 1. division, og opskriften er klar.

- Det er klart, at vi er et af to oprykkerhold så vi har fokus på at vinde over dem og ellers få så mange point som muligt, siger Lukas Dupont.

Næste gang Fredericia skal i aktion er på lørdag, hvor modstandere Fruens Bøge på udebane.

Fredericia Tennisklubs resterende kampprogram:

21. maj: Fruens Bøge – Fredericia kl. 13.00
11. juni: TC Odense – Fredericia – kl. 11:30
18. juni: Fredericia – Aalborg Østre kl. 11.30
7. august: Skovbakken – Fredericia kl. 12.00
13. august: Fredericia – Sønderborg kl. 10.00
27. august: Fredericia – Hasle kl. 11.30

SLUTSPIL

FHK vs MORS/THY

SØNDAG DEN 22. MAJ
KL. 16.00 I THANSEN ARENA

Køb billetter til kampen på www.fhk.dk.

Ståpladser kr. 50,- // Siddepladsbilletter kr. 75,- // Sæsonkort kr. 500,-

Ved køb i døren koster ståpladser kr. 65,- og siddepladser kr. 90,-

SPONSORER

LIGAPARTNER

NORDIC FOOD SERVICE · adidas · MIDDELFART SPAREKASSE · Momenti · FLØE-EJENDOMME.DK · Carlsberg

PLATINPARTNER

RSM · Crossbridge ENERGY FREDERICIA · CAFÉ RAZZ · FREDERICIA SHIPPING · KENTAUR · P. Christensen · PR OFFSET · HANSEN EL A/S · Fredericia AVISEN · Elbo Bladet · JDE PROFESSIONAL · FREDERICIA VINHANDEL

GULDPARTNER

Handelsbanken · Fredericia Mægleren · NIESS · GF · BRUGG Pipes · SCHOU HELICOPTERS · R.A. Ussing & Søn A/S · Mr FREDERICIA · KRYB I LY KRO · POSTGAARDEN · HOTEL FREDERICIA · Din Madpartner · EventC · CYANIT · Facade-Rens.dk · SCHOU · FYNSKE BANK · EE Rengøring Tlf. 40 35 94 56 · COZY · CrossMind

SØLVPARTNER PLUS

VIKINGBUS · Sydbank · sparNord · 3F · JyskService · ATbiler A/S · home Fredericia · jacon · LA CANTINA Maria · HARTMANNS · PROFOX · PENTA ADVOKATER · Byens Grønttorv

SØLVPARTNER

BT GULVE & GARDINER · RANDAL BETON · AH AUTOLAK.DK · MIAMI · SELECT player's choice · KAPPEL VINHANDEL · pwc · Helle S. Andersen FOTOGRAF · REAL · KIROPRAKTISK KLINIK · BC Catering · DEN LILLE KOK · Herslev Smede-Maskin Service A/S · By-Mureren · LØVBJERG · KRAFT BILER · Nordfyns Bank · FREDERICIA SKILTE · moogio · JYSKE BANK · Linde · Andresen's VVS A/S · TØJ eksperten · BOXLEJE.DK · Malergården i Fredericia ApS · Karvil Biler · amstrup skilte · BYENS RENS · Byens Brød · OKS MOVING YOUR POTENTIAL

ERHVERVSPARTNER

KG CAMPING · Lindberg Fenger · Bladtkramer · DEP · Østjysk Smede- og Maskinværksted · Dueholm · KLINIK FOR FYSIOTERAPI FREDERICIA · Lotus Blomster Engros ApS · BUSINESS FREDERICIA · URBANIA BEACH BAR · PLUG & PLAY · Deloitte · BoardAdvisor · Doktor Herman COCKTAIL & VINPUB · STARK · Kaupsel Tømrer Firma · Sparekassen DANMARK · Advokat Søren Frandsen · CAFÉ MUMS · Danske Bank · RENT · SCANVIEW SIKRING

KAMPSPONSOR

COZY
RESTAURANT · HANNERUPSKOV · FRU MØLLERS ISHUS · SEJLERSKOLE

HOVEDPARTNER

thansen · ADP · Fredericia Kommune

Foto: AVISEN

Kan FC Fredericia holde på deres stjerne?

Kristian Kirkegaard har brændt banen af i overført betydning sæsonen igennem for FC Fredericia. Hidtil er han noteret 14 mål i 29 kampe i NordicBet Ligaen. Spørgsmålet er, om FC Fredericia kan holde på ham i sommerens transfervindue.

Af Patrick Viborg Andersen

I fredags vandt FC Fredericia i suveræn stil 5-1 mod Nykøbing. Som så mange gange tidligere i sæsonen spillede Kirkegaard en stor rolle, da han både scorede og lagde op til et mål. Efter kampen var der derfor selvsagt smil på læben fra den 174 cm høje offensivspiller.

- Vi spillede en god kamp, men det var også frustrerende til tider, fordi de spillede bolden udenom os og vi løb lidt forgæves. De blev ikke rigtig farlige og da vi erobrede bolden højt, blev vi farlige, siger Kirkegaard.

Imodsætning til tidligere på sæsonen var FC Fredericia kyniske foran mål, og kendte deres besøgstid. Det gjorde, at kampen var tidligt afgjort.

- Det er superfedt i sådan en kamp, hvor man kommer foran 3-0 mod Nykøbing, der ikke har så meget at spille for. Gassen gik lidt af ballonen for dem, men de spillede lidt med håndbremsen trukket, forklarer Kirkegaard.

Før kampen blev Kristian Kirkegaard hædret. Han spillede sin kamp nummer 100 i FC Fredericia-trøjen i kampen i den forrige kamp mod FC Helsingør.

- Det har været en superfed tid i Fredericia indtil videre. 100 kampe - det vidste jeg ikke i starten af ugen, men jeg er stolt af det, siger den ydmyge FC Fredericia-spiller.

Om det bliver til yderligere jubilæer i FC Fredericia for Kristian Kirkegaard, der har kontrakt med klubben frem til sommeren 2023, vil han ikke svare entydigt på.

- Det må tiden vise, lyder det kedelige, men forventelige svar.

Til gengæld er der ingen tvivl om, at Kirkegaard stortrives i FC Fredericia.

- Jeg er rigtig glad for at være her og det er en klub på vej frem med ambitioner, siger han.

Har Kirkegaard Superliga-niveau?

Kristian Kirkegaard har endnu ikke spillet Superliga. Seniorkarrieren startede i Kolding, da han blev vejet for let i Vejle Boldklub, da han blev seniorspiller. Siden gik turen til FC Fredericia, hvor han har vist sit værd i landets næstbedste række. Når der har siddet scouts fra andre Superliga-klubber har Kirkegaards navn sandsynligvis også stået på blokken, og hovedpersonen tøver heller ikke selv, når snakken går på, om han drømmer om Superliga.

- Det tror jeg alle gør, siger han.

Det helt store spørgsmål er, om Kirkegaard har niveauet til Superligaen.

- Det er svært at sige, når man ikke har været der. Men jeg skal tro på mig selv, så jeg siger ja, fortæller Kristian Kirkegaard.

I denne sæson ender FC Fredericia sandsynligvis ikke med at rykke op, selvom det stadig er matematisk muligt. Der resterer dog yderligere tre kampe i NordicBet Ligaen før, at der venter en sommerferie, og i de kampe får Kirkegaard muligheden for at føje endnu flere mål til hans i forvejen imponerende sæson.

Går det, som det "plejer", når FC Fredericia, har en spiller af sådan en kaliber, der har præsteret over en sæson, bliver han skudt videre i systemet i det førstkommende transfervindue. Det er senest set med Agon Mucolli, og tidligere blandt andet Anders K. Jacobsen, Thomas Mikkelsen og Brent McGrath, og bedømt ud fra snakken på pressepladserne, er Kirkegaard et hot navn, der formentlig er på blokken i Superligaen.

- Selvfølgelig er der interesse for ham, fordi han er dygtig, men vi har en aftale med ham, så jeg forventer, at han bliver her. Det er ikke mit bord, om der er stor nok interesse for ham eller ej, siger FC Fredericias cheftræner, Michael Hansen.

Kristian Kirkegaard skiftede til FC Fredericia i sommeren 2019 på en i første omgang to-årig aftale. Den er siden blevet forlænget med yderligere to sæsoner så den løber frem til sommeren 2023.

Om Kristian Kirkegaard:

- 24 år gammel
- 174 cm høj
- Kan spille alle de offensive pladser
- Har spilet 100 kampe i FC Fredericia, og lavet 23 mål

KØB NU
billet.dk
QUEEN
MACHINE
03.11.2022 THANSEN ARENA FREDERICIA
thansen
MIDDELFART SPAREKASSE
Under Broen
EventC
Audi Fredericia
Fredericia Kommune

Foto: AVISEN

Stoklund ser frem til opgaven som politisk ordfører

Rasmus Stoklund Holm-Nielsen er stolt over valget som politisk ordfører for Socialdemokratiet, og han glæder sig til opgaverne som partiets helt store generalist.

Af Andreas Dyhrberg Andreassen

Der var flere bud på, hvem der skulle efterfølge Christian Rabjerg Madsen, som politisk ordfører for regeringspartiet Socialdemokratiet. Valget faldt på den 38-årige Rasmus Stoklund Holm-Nielsen. Han blev valgt til Folketinget i 2019, og har siden varetaget et hot job som udlændingeordfører. Det job siger han farvel til nu. Det er samtidig et skifte fra et mere specialiseret politikerområde til det generelle. Et skifte han ser frem til.

Han vil arbejde hårdt – og ved, at det kræver noget andet end område-ordførerskabet, hvor han kunne fordybe sig i højere grad.

– Jeg er meget glad for at have fået posten som politisk ordfører for Socialdemokratiet. Det er en stor tillidserklæring fra mine kolleger i Folketingsgruppen. Jeg vil gøre alt for at leve op til tilliden, som jeg er utrolig stolt og glad for, fortæller han.

– Jeg ved, at rollen bliver svær. Det er gode og svære sager, som man får lov at arbejde med som politisk ordfører. Omvendt synes jeg også, at jeg efterhånden har haft mange sager, der ikke kun var populære, da jeg var udlændingeordfører. Jeg føler mig derfor godt rustet til opgaven. Jeg tager dog ikke noget for givet, jeg vil stå tidligt op og gå sent i seng, arbejde hårdt for at sætte mig ind i de mange sager og gøre mit bedste, siger den nye politiske ordfører.

Rasmus Stoklund Holm-Nielsen startede sin politiske karriere i ungdomsårene i Fredericia, men det tog for alvor fart, da han i 2016 blev folketingskandidat for Socialdemokratiet i Frederikssundkredsen. På Christiansborg tales der om en lynkarriere, men han slår fast, at der er gået meget forud for politikeren, der inden kandidaturet var Erhvervspolitisk chef hos Dansk Metal.

– Jeg førte valgkamp ved at gå rundt banke på døre og ringe klokker allerede i 2016, da jeg blev valgt som kandidat. Jeg lærte mit lokalområde at kende, jeg fik hilst på mange mennesker, og det er jeg glad for og beæret over. Det var stort, at de valgte at stemme på mig i 2019, svarer Stoklund på spørgsmålet om lynkarrieren.

Han blev for alvor kendt, da han blev ordfører på et af de områder, der historisk har fyldt i debatten.

– Det har været en udfordrende opgave. Jeg blev valgt til ordførerskabet på et tidspunkt, hvor jeg aldrig havde været i radio eller tv. Det var derfor en ret stor omvæltning fra den ene dag til den anden at skulle optræde i medierne. Vi bruger meget energi på pressearbejde i moderne politik. Jeg skulle også finde ud af, hvad Christiansborg var. Det var en ny verden. Men det var spændende. Jeg skulle igennem bunkevis af papirer, og det vil jo fortsætte nu, hvor jeg arbejder med flere områder, fortæller Rasmus.

Er du lettet over at slippe for det andet ordførerskab?

– Jeg har sådan set været glad for det ordførerskab, omvendt bliver det noget andet. Jeg har fordybet og specialiseret mig i et område. Jeg er kommet til bunds i det. Nu får jeg en generalistopgave, hvor jeg kan tale om klima, kriminalitet, sundhed og mange andre spændende emner. Jeg bliver en form for hjælperytter for de andre ordførere. Der kan være spørgsmål, der går på tværs, og så kan jeg træde til, siger han.

Har det været hårdt at have et ordførerskab, hvor du er blevet hængt ud for dit menneskesyn?

– Jeg synes egentligt, at det har været spændende at arbejde med området. Jeg synes også, at jeg kan fornemme, at vi som parti har nærmet os hinanden meget mere på udlændingeområdet siden starten, hvor Socialdemokratiet flyttede sig i 2015-16 på disse spørgsmål, siger han og uddyber:

– Sidste år var jeg i efteråret på turne hos en lang række partiforeningerne for at tale om udlændingepolitik. Det var en god oplevelse, fordi jeg kunne mærke, at der er en relativ bred tilslutning til vores linje. Jeg har ikke været ked af at være udlændingeordfører, men jeg synes godt, at det en gang imellem kunne blive lidt negativt det hele, for der er meget stærke følelser om politikken. Jeg har modtaget mange hadbeskeder, og har i dag hemmelig adresse og den slags. På den måde er det specielt – og generelt et specielt felt. Det kan være ubehageligt, når man bliver mødt af folk, der glæder sig til, at man kradser af. Det håber jeg, at der bliver mindre af nu.

Hvilke reaktioner har du fået den nye titel?

– Jeg har fået mange søde og positive hilsner. Både kolleger fra folketingssalen fra alle sider. Jeg har også fået beskeder fra venner, bekendte og partifæller. Det er dejligt. Jeg mangler dog stadig at svare flere, så det skal jeg have gjort, fortæller Rasmus Stoklund Holm-Nielsen, der nu fokuserer på sit arbejde i en tid, hvor der skal være valg senest i 2023.

– Vi har en ambition om, at de mange projekter, vi har sat, i søen gerne skulle lykkes, og der er godt et år til, at der skal være valg. Et af de afgørende spørgsmål er et forsvar for Arne-pensionen, som vi er lykkes med i valget, her giver vi mennesker med at langt og hårdt arbejdsliv mulighed for at trække sig, og få nogle gode år som pensionister, og desværre vil flere i blå blok ved flertal afskaffe Arne-pensionen, og det vil jeg være utrolig ked af på vegne af de mange tusinde danskere, der har fået denne mulighed efter et hårdt arbejde. Vi ser også, at det er dem, der ansøger om pensionen. Sosu-medarbejdere, slagtere, ufaglærte og lignende, slår han fast, men han ved også, at der kan være mange andre emner, der kommer i fokus. Et af de spørgsmål vil givetvis blive klima.

– Klimaet og kampen for klimaet betyder enormt meget. Vi befinder os på en brændende platform, men der kommer også ild fra den anden side, når det handler om sikkerhedspolitik og uafhængighed af Putin. Så klima- og energispørgsmål vil helt sikkert fylde meget i valgkampene fremadrettet, slutter den nye ordfører.

Scor en god forsikring

gftrekantomraadet.dk

GF FORSIKRING

Overskud til hinanden

I forgrunden Kristian Bendix Drejer og i baggrunden Bent Jensen. Foto: AVISEN

Business Fredericia: Det er en fantastisk nyhed

I valgkampen lovede Socialdemokratiets Søren Larsen, at dækningsafgiften ville blive fjernet, hvis Fredericia nåede landsgennemsnittet på beskæftigelsestallene. Netop dækningsafgiften har i mange år været en bet for erhvervslivet – derfor glæder det formand for Business Fredericia, Bent Jensen, at den nu bliverafskaffet.

Af Matthias Runge Madsen

De nyeste tal fra Danmarks Statistik viser, at ledigheden i Fredericia nu er på landsgennemsnittet. Det er en politisk milepæl, der også fyldte en del i valgkampen. Socialdemokratiets gruppeformand, Søren Larsen, gik så langt som at love, at hvis beskæftigelsestallene nåede landsgennemsnittet, så ville han fjerne dækningsafgiften.

Dette skulle være en gulerod til erhvervslivet om at bidrage til at få flere lokale i arbejde.

– Lykkes denne satsning er det lidt en win-win-win. Vi får nedbragt ledigheden, virksomhederne får kvalificeret arbejdskraft og virksomhederne undgår dækningsafgiften. Desuden er det nærmest selvfinansierende, for undgår vi de politiske dummebøder kan vi bruge dem på at fjerne dækningsafgiften, lød det fra Søren Larsen i november.

Nu hvor tallene er nået, så står Søren Larsen ved sit løfte til erhvervslivet.

– Det vil vi fortsat. I takt med at midtvejsreguleringen forsvinder, så vil vi udfase dækningsafgiften. Vi gav bolden op til virksomhederne, at hvis de tog flere – så ville vi udfase dækningsafgiften. Det har vi nu nået, takket være gode politiske beslutninger, medarbejdere og ikke mindst erhvervslivet. Så endelig ser vi effekten af de mange nye arbejdspladser, vi har fået skabt i Fredericia de seneste mange år, siger Søren Larsen.

Det er en udmelding, der vækker glæde hos Business Fredericia. Formand for Business Fredericia, Bent Jensen, talte også om dækningsafgiften til den seneste generalforsamling.

– Dækningsafgiften er langt hen ad vejen en urimelighedsskat, og når den ikke er i alle kommuner, er den også et konkurrenceparameter. I Fredericia kan man ikke tage de penge ud af budgettet, det har jeg respekt for, men jeg er glad for, at politikerne har kvitteret for det i budgettet. Hvis man kan gøre noget ved arbejdsløsheden i byen, så kan man bruge de penge, vi sparer på at nedsætte dækningsafgiften. Det er klart, at det er en skat, som er en torn i øjet, lød det fra Bent Jensen.

Formand: Det er dælme en fantastisk nyhed

Det var en tydeligt begejstret Bent Jensen, der fredag fik at vide, at Socialdemokratiet ønsker at leve op til deres valgløfte og nu vil afskaffe dækningsafgiften.

– Det er dælme en fantastisk nyhed. Det skal de have cadeau for. Det er en fornøjelse at arbejde sammen med dygtige og professionelle folk. Det glæder erhvervslivet rigtig meget, siger Bent Jensen.

– Det er klart, at det her er et signal og en håndsrækning til erhvervslivet. Basalt set er det også en tak og en belønning. Der ligger os på niveau med de omkringliggende kommuner. Men det forpligter også erhvervslivet på den gode måde, så der kan komme flere i arbejde. Det er helt igennem godt håndværk. Det skal de have ros for, fortsætter Bent Jensen.

Grunden til, at han ikke er tilhænger af dækningsafgiften er, at det for ham er en "urimelighedsskat". Det er en skat, som kommunerne selv kan vælge at have, hvorfor der er store forskelle på grundvilkårene for virksomheder på tværs af kommuner.

– Problematikken er, at man beskatter uens. Det svarer til, at den enkelte kommune kan bestemme om, det koster penge at køre ind i kommunen eller ej. Kommuneskatten kan kun ganske lidt reguleres, men det her er en skat, som man ikke betaler alle steder, siger Bent Jensen.

Noget af det politikerne tit bliver holdt op på er de nationale målinger på erhvervsvenlighed.

Her er Bent Jensen sikker på, at en fjernelse af dækningsafgiften vil rykke Fredericia op på listen.

– Der er ingen tvivl om, at

Foto: PR

det her får en positiv virkning. I deres beregning bliver man straffet ved at have en dækningsafgift. Når nogen slipper for en udgift, så er det sjældent, man slipper for en klage. Det har jeg aldrig oplevet før, siger Bent Jensen.

– Jeg synes, at Fredericia har rykket sig meget signifikant. Men vi skal huske, at vi ligger et sted med mange andre dygtige kommuner. Havde vi ligget anderledes, så er det klart at vi lå fantastisk. Men det her er den bedste nyhed, det er der ingen tvivl om, lyder det afslutningsvist fra Bent Jensen.

Erhvervsdirektør: Det er en stor dag for erhvervslivet

Det er en stor nyhed for Fredericia og for det lokale erhvervsliv, siger erhvervsdirektør ved Business Fredericia, Kristian Bendix Drejer.

Han glæder sig over, at flere års hårdt arbejde har båret frugt – og at politikerne fortjener en stor ros for at lytte til erhvervslivet.

– Det er helt klart, at det her har stor betydning. For mange af vores medlemmer har det været en vigtig sag at få det her fjernet, så vi er på lige fod med andre kommuner. Det er en stor dag for erhvervslivet, siger Kristian Bendix Drejer og fortsætter:

– Det betyder en lempelse for mange virksomheder, også at vi fremadrettet kan sige, at vi har lige vilkår med vores nabokommuner. Så en stor ros til byrådet for at ville fjerne dækningsafgiften. Det er også dejligt, at man gør det man lover, nu hvor vi er kommet ned på landsgennemsnittet, som var målet.

Forud for denne melding om, at man nu ønsker at fjerne dækningsafgiften har været et hårdt arbejde. Ad flere omgange har Business Fredericia været medspiller i sænkelser af dækningsafgiften.

– Da Business Fredericia blev skabt, fik vi sat et mål om, at vi skulle være i top 10 på ranglisten. Det giver den her fjernelse af dækningsafgiften en mulighed for. Så jeg forventer også, at erhvervslivet kvitterer. Ikke i den næste rangliste, for der er allerede stemt. Men det har været et langsigtet mål at få den fjernet, som nu er lykkedes, siger Kristian Bendix Drejer.

Selvom der har været et hårdt arbejde bag, så vil Kristian Bendix Drejer på ingen måde tage et stort ansvar for, at dækningsafgiften nu er på vej væk. Derimod sender han en stor tak til sine medlemmer og politikerne.

– Det har været et forenet samarbejde imellem erhvervslivet, altså vores medlemmer, og politikerne. Den har jo været sænket et par gange, og er nu på vej helt ud. Men det er et fælles arbejde om at styrke erhvervslivet i Fredericia. Det her er med til at styrke vores erhvervsfortælling – og et vigtigt signal til erhvervslivet, siger Kristian Bendix Drejer.

Om dækningsafgiften:

Dækningsafgiften er en ejendomsskat, som i Danmark kan pålægges dels offentlige ejendomme og dels private forretningsejendomme som bidrag til dækning af de udgifter, som ejendommene påfører kommunen.

Dækningsafgiften for forretningsejendomme kan højst udgøre 10 promille af forskelsværdien, dvs. forskellen mellem ejendomsværdien og grundværdien fra den offentlige ejendomsvurdering.

For offentlige ejendomme afhænger dækningsafgiftens størrelse bl.a. af, om det er en statslig ejendom.

87 m² butik til leje centralt i Fredericia

Sahva har haft dette lejemål på Danmarksgade 65 i 26 år, men nu kan du leje lokalerne til butik, frisør, forsikring, ejendomsmægler, læge eller andre sundhedsfag, advokat eller revisor etc.

Kontakt udlejer for bestilling af lejeprospekt eller for at aftale en fremvisning.

Udlejningschef Karina Larsen,
tlf. 29 62 38 20 eller email kal@barfoedgroup.dk

BARFOED GROUP

Foto: PR

Middelfart Sparekasse bliver fast følgesvend for March mod Ensomhed

Efter flere år som sponsor for March mod Ensomhed har Middelfart Sparekasse valgt at opruste og gå med hele vejen i kampen mod ensomhed.

Af Mille Dyhrberg

Efter flere år som sponsor for March mod Ensomhed har Middelfart Sparekasse valgt at opruste og gå med hele vejen i kampen mod ensomhed.

Når Patrick Cakirli til sommer drager ud på sin 2.000 kilometer lange March mod Ensomhed, er konceptet, at han kun må gå, hvis han har nogen at følges med. Det har i al sin enkelthed vist sig at være så stærkt et signal, at tusindvis af danskere har gjort Patrick Cakirli følgeskab på de danske landeveje siden den første march i 2017.

Og nu får han også følgeskab af Middelfart Sparekasse, der efter tre år som sponsor nu bliver officiel samarbejdspartner på projektet.

– Det her projekt giver så meget mening for os som en sparekasse, der altid har taget et socialt ansvar. Vi støtter i forvejen organisationer som Ventilen og Broen, og vi har et samarbejde med Psykiatrifonden. Vores samfundsambition er at være til fælles bedste, og vi arbejder aktivt på at styrke foreningslivet og fællesskaber i vores lokalområder.

– Og når vi ved, at der er 400.000 ensomme danskere, er vi nødt til at forholde os til, at der er mange mennesker, som står uden for fællesskaberne. For os er det to sider af samme sag, og vi tror på, at adgangen til fællesskaber for mange kan være en vej ud af ensomheden, siger Martin Baltser, adm. direktør for Middelfart Sparekasse.

Medarbejder med på march

Ideen til at støtte March mod Ensomhed kom fra sparekassemedarbejder Helle Holm, som blev opmærksom på projektet og besluttede sig for selv at gøre Patrick Cakirli selskab på turen.

– Jeg fik øjnene op for Patrick og March mod Ensomhed, fordi jeg har selv haft følelsen af at være ensom, da jeg var barn. Det har de fleste jo nok på et tidspunkt i livet, og derfor syntes jeg, at det var et vigtigt budskab, han forsøgte at komme ud med. Jeg tænkte, at han ikke skulle have lov at stå stille, så da ruten gik forbi Middelfart, besluttede jeg mig for, at jeg ville gå med ham. Så det gjorde jeg, forklarer Helle Christina Holm

– Undervejs på turen fornemmede jeg, at den unge mand manglede nogen, der kunne hjælpe ham med at få sin idé ud i verden. Hans projekt sætter fokus på et stort samfundsproblem, og han hjælper folk med at få øjnene op for, at de ikke er alene om at være ensomme. Da jeg fortalte om projektet til mine kollegaer, var der slet ikke nogen tvivl om, at vi selvfølgelig gerne ville hjælpe Patrick, fortæller Helle Christina Holm, som glæder sig over, at sparekassen nu bliver en regulær samarbejdspartner for Patrick Cakirli.

– Det er så vigtigt, at nogen sætter fokus på ensomhed. Og det gør Patrick. Men i takt med at hans projekt er blevet større, har han også fået mange flere opgaver. Så er det altså fedt at arbejde et sted, som både kan og vil være med til at gøre en forskel, siger hun.

Sikret for fremtiden

March mod Ensomhed blev i 2021 etableret som en forening og er kunde i Middelfart Sparekasse. Det at være en forening betyder ifølge Patrick Cakirli, at der nu er flere mennesker, som kan tage aktivt del i at løfte opgaven med kampen mod ensomhed. For det er ikke kun på landevejen, at March mod Ensomhed fylder alt for Patrick Cakirli.

– Jeg har dedikeret mit liv til at bekæmpe ensomhed, og jeg bruger stort set al min tid på at arbejde med March mod Ensomhed. Det har selvfølgelig været hårdt, og det er en lettelse at vide, at Middelfart Sparekasse nu støtter op om marchen og mig, så projektet er sikret og kan lade sig gøre i de kommende år. Det betyder meget for mig, siger Patrick Cakirli.

Øget synlighed

Middelfart Sparekasse er i første omgang blevet samarbejdspartner i tre år og har udover en økonomisk indsprøjtning blandt andet stillet sin marketingafdeling til rådighed for at hjælpe Patrick Cakirli med at løfte nogle af de mange forskellige opgaver, som er forbundet med March mod Ensomhed.

– Patrick har ene mand opbygget noget helt unikt, men arbejdsbyrden er vokset i takt med, at hans budskab er nået længere ud, og derfor vil vi gerne hjælpe ham, hvor vi kan. I år er vores fokus især på øget synliggørelse af March mod Ensomhed i de mange byer, Patrick kommer igennem, men også i pressen, fortæller Martin Baltser, som håber, at sparekassens egne medarbejdere også vil hoppe i vandreskoene og gå med i den gode sags tjeneste.

– Vores 380 medarbejdere har naturligvis fået grønt lys til at gå med i March mod Ensomhed, selv om det foregår i arbejdstiden. Så jeg håber selvfølgelig, at vi kommer til at se nogle friske sparekassefolk på landevejene, når marchen kommer igennem vores lokalområder, siger han.

Torben Ploug
Direktør, Fredericia

Kjeld Johansen
Direktør, Middelfart

Den nye adresse er:

Bødkervej 3
7000 Fredericia

Spar Nord samler Lillebælt

Vores ambition er at øge den lokale tilstedeværelse, skabe bedre kundeoplevelser og tilbyde et stærkere fundament for rådgivning inden for både privat- og erhvervsmarkedet. Derfor har vi valgt at sammenlægge Spar Nord i Fredericia og Middelfart, og etablere et nyt og moderne finansielt rådgivningscenter ved afkørsel 59 ved Lillebæltsbroen. En lokation som er let at komme til, og hvor der er gode parkerings-muligheder.

Selvom vi skifter adresse, vil vi fortsat være meget lokalt engageret både i Fredericia og Middelfart. Vi slår dørene op 1. april 2022 – og glæder os til at byde inden for i de nye lokaler.

spar nord

Foto: AVISEN

Analyse: Mettes loyalitetsprogram

Der skal være tillid mellem en statsminister og dennes ministre. Det er klart, ja en selvfølge. Men der er dog noget besynderligt ved den regering, som Mette Frederiksen har fået sat sammen. Det minder mest af alt om et loyalitetsprogram, hvor de mest loyale partisoldater får ministerposterne.

Af Andreas Dyhrberg Andreassen

Det er ikke let at skulle finde en ny minister. Slet ikke for Mette Frederiksen, der driver en et-parti-regering. Det er mange ministerposter, der skal uddeles, og når der tilmed kommer flere rokader, så begynder det at være svært for statsministeren.

Allerede da den første regering blev præsenteret på Amalienborg Slotsplads i 2019 blev den hurtigt kaldt for "DSU-regeringen". Det er nok ikke noget, de unge socialdemokrater brokker sig over, men det er bemærkelsesværdigt, hvor mange af Mette Frederiksens gamle venner fra DSU, der fik ministerposter på centrale områder. Endvidere var der tale om en meget ung regering, hvor de erfarne kræfter ikke var mange.

Socialdemokratiet består af flere fløje, der normalt skal forenes i en regering. Lidt ligesom at indgå i en to-parti-regering, hvor begge partier skal have lidt del i de gode poster. Det begynder at tynde ud i det for Mette Frederiksen, der på mange måder belønner de mest loyale af hendes folketingsmedlemmer. Dem der står last og brast, de får også en ministerpost, næste gang det bliver tid.

Rokaderne har gjort det svært

Der har været fem ministerrokader i statsministerens tid for bordenden. Den ene mindede mest af alt om et politisk statement, hvor blandt andet Boligministeriet fik tilføjet Indenrigsministeriet, for at sikre "bedre sammenhæng mellem land og by. Den post gik til Kaare Dybvad, der i forvejen bestred posten som boligminister.

Den første rokade af ministre kom tilbage i november 2020. Mogens Jensen påtog sig et stort ansvar, han lagde sig ned og han rullede sig rundt. Den ulovlige aflivning af mink måtte koste at hoved, og det blev Mogens Jensen, den ellers meget karismatiske og toneangivende socialdemokrat. Siden har han været sat helt på sidelinjen, alt imens minkkommissionen fortsat arbejder. I stedet for Mogens Jensen i regeringen kom Flemming Møller Mortensen, en loyal partifælle, der blot var rigtig glad for at få en ministerpost. Siden har vi ikke set meget til Danmarks udviklingsminister.

Efter en tid med så meget kritik, at det ikke længere var sjovt for Joy Mogensen valgte hun, klogelig, at trække sig. Hun havde ikke følingen med parterne inden for hendes ressortområde, så hun stod ikke tilbage med andet valg end at trække sig. Det gav en stor hovedpine for statsministeren. En kvindelig statsminister. En rød statsminister. I en tid hvor ligestilling fylder mere end nogensinde før. Når en kvinde gik ud, havde mange forventet, at en kvinde ville komme ind. Men sådan skulle det ikke blive. Til trods for den i forvejen noget skæve fordeling hentede statsministeren hjælp det mest naturlige sted: I gruppeledelsen.

Jesper Petersen blev valgt. En erfaren politiker med en god base i det syd- og sønderjyske. Dengang virkede det som et rigtig godt valg, et valg af en politiker på grund af kvalifikationer og ikke loyalitet. Men i bagklogskabens lys kan man se anderledes på det. Ikke fordi der er grund til at anfægte uddannelses- og forskningsministerens evner, for han har udført sit arbejde rigtig godt. Det kan man ikke sætte en finger på. Men han var den første i Mettes loyalitetsprogram.

Et program, hvor gruppeformanden er den næste i rækken. Et program hvor de mest loyale overfor statsministeren bliver udnævnt til gruppeformand. Det startede med Jesper Petersen, der har forsvaret regeringens politik på godt og ondt. Det er til tider en uriaspost at skulle forsvare regeringens beslutninger i så stor en grad, uden i virkeligheden at være en del af maskinrummet. Man bliver sat på prøve, og det samme gør ens loyalitet.

Det blev tydeligt, da Benny Engelbrecht måtte trække sig, efter en mistillidserklæring fra Enhedslisten. Her skulle der rykket rundt igen – og her fik statsministeren en kærkommen mulighed til at rydde lidt op i flere ministeriet. Men Jeppe Bruus blev den nye mand i regeringen – direkte ud af den politiske ordførers kontor. Han havde forsvaret alt og alle beslutninger, og for det blev han belønnet.

I gruppen valgte man Christian Rabjerg Madsen, en ung mand valgt i Kolding – og med et meget stærkt bånd til finansminister Nicolai Wammen. Hurtigere end de fleste havde regnet med blev det tid til endnu en rokade. Her kunne man have valgt mange forskellige politikere – og særligt én kom frem, da Mattias Tesfaye skulle overtage Justitsministeriet: Rasmus Stoklund. Dels fordi han har været loyal, og dels fordi han har været en ualmindeligt skarp udlændingeordfører.

Men nej. Rækkefølgen i loyalitetsprogrammet skulle overholdes. Det blev Christian Rabjerg Madsen der skulle indtræde i regeringen. Det tvang statsministeren til at flytte rundt i regeringen. For Rabjerg Madsen var ikke et oplagt bud til at være udlændinge- og integrationsminister, men er måske faktisk et rigtig godt bud til en Bolig- og Indenrigsminister.

Føromtalte Stoklund blev ikke minister i denne omgang. Men han står først på listen næste gang. Som ny gruppeformand har han nået det øverste skridt i Mettes loyalitetsprogram, inden ministerposterne skal fordeles.

NordicBet LIGA

MONJASA PARK

KAMPEN SPONSORERES AF

føtex

PR Offset · 75 93 05 31

FC FREDERICIA 1991

AC HORSENS

GRATIS ENTRÉ FOR
BØRN TIL OG MED 15 ÅR

DØRENE ÅBNER KL. 18.00 (ÉN TIME FØR KAMPSTART)

MANDAG D. 23. MAJ KL. 19.00

FC FREDERICIA – AC HORSENS

Køb billet på www.fcfredericia.dk. Voksen: 80kr. Pensionist: 40 kr. Ståplads: 60 kr.
Billetpris ved indgang: Voksen: 100kr. Pensionist: 50 kr. Ståplads: 75 kr.

FØLG OS...
SÅ ER DU KAMPKLAR

FC Fredericia

#fcfredericia

FC Fredericia

HOVEDSPONSORER

MONJASA

ADPOS

FREDERICIA
I HJERTET AF DANMARK

EVENTSPONSORER

Byens Brød Drive in

KAPPEL'S VINHANDEL
Tlf. 7620 3844

Comwell MIDDELFART

føtex

MIAMI

AVISEN · bankdata · hummel · jysk fynske medier · thansen · Carlsberg · SPORT 24 · HOKTON A/S

Tiden sad fast i 1960'ernes ungdomsidealer

Kunstneren Jan Klein udstiller hos Fredericia Kunstforening med original genbrugskunst.

Af Janus Bang

Han var flipper. I 1968 blev Jan Klein 17 år gammel, mens han sugede tidsånden til sig og blev en del af den nye generation, hvis fodfæste var solidt forankret i rodløsheden med naive idealer. Han endte som stofmisbruger. Regelret narkoman. Tiden flyttede ham. Senere kom han til at arbejde med at hjælpe andre ud af stofmisbrug. I dag udstiller han sine værker med en eventyrlig fortællerglæde.

Fredericia Kunstforening havde lavet flotte plakater, hvor de kaldte udstillingen for Urban Pop Art. Kleins navn var skrevet på med de karakteristiske halvfjerser farver. Men ved ankomsten til udstillingen på Kongensgade opdager man straks, at der er tale om et lykkeligt portræt af en tidsepoke. Det som Jan Klein har valgt at tage med på sin udstilling viser en historisk tidslomme af Danmarkshistorien, hvor landet på linje med det øvrige vesten oplevede det, man har kaldt for ungdomsrevolutionen. Produktet af efterkrigstidens opgør med det regide, stereotype og åndsforladte produktionssamfund. Klein er født i 1951. Nogenlunde på samme tidspunkt at Danmark endeligt gik fra at være et landbrugssamfund til at blive et industrielt samfund. I hans teenageår begyndte kvindernes frihedskamp at få kontante resultater, hvor den nye generation af kvinder ikke havde tænkt sig at underlægge sig mændene længere, men ville kræve deres egen ret og liv. De ville uddannes, have arbejde og være uafhængige.

Sammensmeltningen af den nye bølge af kønsidentitet med ungdomslivet gav mening. Håret voksede. Bukserne blev brede. Slips og kjoler kunne kasseres. Anything goes.

Idealerne blev pludseligt vigtige. Som alle generationer fik man sine ikoner. The Doors. Jimi Hendrix. The Beatles. David Bowie. For flipperne ikke mindst John Lennon der blev en frontfigur for fredsbevægelsen. Flipperne blev et ord til at beskrive den gruppe af unge, der helt skejede ud fra samfundsnormerne og gjorde livet til en kunst i sig selv. Kunsten at drømme om og ønske sig mere end blot at være en del af produktionssamfundet, gå på arbejde og gøre hvad der blev sagt.

– Vi troede sgu på det. Når John Lennon sagde "peace, not war". Og vi mente det faktisk!, siger Klein med en indforståethed og dialekt fra Københavns gader og stræder.

På væggene omkring ham hænger der et udpluk af hans opfindsomhed og kreative talent. De store ikoner er der. David Bowie. Jim Morrison fra The Doors. Men pludselig dukker ABBA op. 1970ernes ultimative popsensation, der på mange måder var hvermands eje og havde en iørefaldende slagkraft. Glimmer, guld og vanvittige kostumer.

– Den kom lige pludselig. Nu havde de jo for nylig besluttet sig for at blive gendannet som avatargruppe 40 år efter de stoppede. Det syntes jeg var imponerende, og det inspirerede mig. Så der kom de op, siger Klein. For han fandt det dybt interessant at ABBA vil genopstå som avatarfigurer i et tidsløst format, hvor de fortsat er unge i en digital verden.

– Det er pissemodig gjort af ABBA. Det passer ind i min verden af undren. Ideen er at man skal kunne drømme sig tilbage til nogle af de oplevelser man har haft. Jeg har haft lavet mange værker med idoler. Nogle folk har kommet og sagt at de havde været til den der koncert, hvor der hang en billet på et af mine værker. Så er der et ikon som David Bowie. Han er en af dem, som man temmelig sikkert vil kunne huske om 50 år og mere. På samme måde som Beethoven. Der er masser af popmusik som man glemmer, eller som bare ryger ud i sandet. Men der er nogle som vil overleve det hele i folks erindring, stråler Klein.

Der er tanker bag ved værkerne. At man kan tro på noget. Klein giver eksemplet med at man kan finde et kors på nogle af hans værker. For det har gjort en forskel for ham at tro på noget. Ikke at han holder sig til det ene eller andet skal være grundprincippet:

– Jeg synes der findes så mange smukke ting, som får en værdi når det kommer op. Når det ligger på jorden så har det ingen værdi. Men tager man den der kapsel op og placerer den på et lærrede. Så er den værdifuld.

Det kan være lidt svært at komme med en fast beskrivelse af et tema for udstillingen. Men Jan Klein har en klar ide om, hvad hans kunst skal kunne:

– Min kunst skal være grim. Det skal ikke være pænt. Men grimt. Det skal indeholde noget grimt. Hvis du tager det byggeri, der er kommet på Islands Brygge. Så er det rædselsfuldt grimt. Der er intet smukt tilbage. Det er elementbyggeri og høje, mærkelige huse. Det er dårlig bygget. Gennemført elendigt og koster det hvide ud af øjnene. Så en af tankerne er, når de får et værk ind i deres pæne, sterile og konservative

Foto: AVISEN

møbelhjem, så ophæver det noget af den her totale og stringente ligegyldighed der er i det.

Den tidslomme som Klein har fået op på væggene hos Fredericia Kunstforening repræsenterer også en periode af hans liv, hvor han oplevede verden meget kaotisk.

– Jeg var misbruger. Kaotisk. Men tiden. Den var god. Man var i det. Man oplevede det på en anden måde. Musikken var mere ægte. Doors. Jimi Hendrix. En naiv protest om at verden kunne blive bedre. John Lennon kunne lægge i en seng med Yoko Ono og kræve fred. Og vi troede sgu på det. Man var så naiv. På en eller anden måde hænger det stadig fast i mig. Jeg tror stadigvæk på det. Jeg har lige lavet et nyt billede. Det er bare et landkort. Og så har jeg taget teksten fra John Lennon:

"I don't wanna be a soldier, mama. I don't wanna die".

– Det er en fantastisk tekst! Ikke? Den siger jo alt om at hvis bare man havde en tanke om fred. Giv ham en blomst i stedet for et gevær. Det var nok noget at det, der var smukkest. At man troede på fred. Der var et grundliggende håb. Vi havde en disrespekt mod autoriteter. Efter krigen blev alt status, status og status. Det handlede om at få et køleskab og den slags. Mor kom ud at arbejde. Man fik nøglebørn. Det kom i 1950'erne og 1960'erne. Det gik vi imod. Vi ville bare ryge noget hash og høre noget musik. Dele blomster ud og have fred.

Indtil 2009 havde Jan Klein viet sit liv til at hjælpe misbrugere. Da han var ung gik han på kunstakademiet. Men fordi han kom ud i misbrug, røg han ud af det. Han startede nogle behandlingshjem, men har altid malet. Først som en hobby. Men han solgte nogle billeder. Da han holdte op med at have behandlingshjem skulle han finde på noget andet. Det var ikke meningen at han skulle udstille eller der var nogle ambitioner:

– Jeg har ikke nogle ambitioner. Jeg er meget beæret over, at jeg får lov til at udstille. Jeg er kommet til New York, Oslo og masser af andre steder. Men jeg gør ikke noget for det, siger Jan Klein.

Ved siden af Klein står Fredericia Kunstforenings formand, Poul Bernstorff Jakobsen. Efter to år med nedlukning er der ved at være gang i aktiviteterne i foreningen igen, og det glæder Jakobsen meget. Han lytter interesseret med i samtalen med Jan Klein, der tager os tilbage til hippietiden og ungdomsrevolutionen. Som altid har Fredericia Kunstforening lagt stor energi i at få udstillingen op at køre, og frem til den 22. maj 2022 kan man se Jan Kleins fascinerende og nærmest historiske værker i lokalerne på Kongensgade nummer 111 i Fredericia.

– Det er en udstilling, der taler til de unge, på trods af at jeg nu kan høre, at det er med rødder i 1968'er generationen. Det er jo pop art, og det som de unge vil have. Men det er sjovt at se når man går rundt og snakker med gæsterne i dag til ferniseringen, at der er mange, der godt kan huske den tid. De synes det er fantastiske billeder, siger Jakobsen.

I foreningen kan man godt mærke at der ikke kommer så mange gæster som før coronakrisen, men det er på vej frem. Der kommer flere og flere. Og også flere medlemmer. Så Poul Bernstorff Jakobsen er glad for interessen og håber at se så mange som muligt til den spændende Klein-udstiling, og lover at programmet til de kommende udstillinger bliver lige så godt som den aktuelle oplevelse med Jan Klein.

Udstillingen kan ses i perioden 6. maj til og med den 22. maj 2022
Åbningstider: Tirsdag-fredag kl. 14-17, lørdag kl. 11-17, søndag kl. 14-17.

ØL OG SODAVAND TIL 10 KR

FODBOLDFEST
PÅ MONJASA PARK

GRATIS ENTRÉ FOR STUDERENDE
I FREDERICIA PÅ CARLSBERG TRIBUNEN

Stemningsafsnit for FC Fredericias fanklub. (Ståpladser)
Medbring dit studiekort til indgangen.

MANDAG D. 23. MAJ KL. 19.00

Kom og vær med til sæsonens sidste hjemmekamp på Monjasa Park

AC Horsens kommer på besøg, og det kan være kampen hvor de sikrer sig oprykningen til superligaen. Derfor forventer vi en masse tilskuere fra Horsens, som vi håber at du vil være med til at give modspil på lægterne!

Hoppeborg fra 123fest.dk for barnlige sjæle
ude foran Monjasa tribunen.

DØRENE ÅBNER KL. 18.00 (ÉN TIME FØR KAMPSTART)

KØB DINE BILLETTER ONLINE PÅ WWW.FCFREDERICIA.DK
for at spare penge, springe køen over, og vælge dine egne pladser!

Gratis entré for børn til og med 15 år på Monjasa tribunen
(Hent jeres gratis børnebillet på www.fcfredericia.dk)

PR Offset - 75 93 05 31

BYENS RENS

EST. 1995